ESTADO DE SITIO EN URUGUAY

• Información Página 24

TIEMPO

MAXIMA (hor.), a las 12: 22º

MINIMA: 17º, a las 6. Humedad: 58 %. Vientos del Sudoeste, a 6 k. p. h. **Pronóstico para hoy:** bueno; cielo parcialm. nubl., poco cambio de temp., vientos leves y variables.

crónica

FIRME JUNTO AL PUEBLO

5ª EDICION

Año III — Buenos Aires, Martes 7 de Diciembre de 1965 — Nº 841 — $ 10.—

DOLAR

Al cierre de esta edición, la cotización del dólar era de 188,70 en el Mercado Unico de Cambios. **En el mercado paralelo:** Transferencias: comprador, $ 221; vendedor, pesos 222. Billetes: comprador, $ 223; vendedor, $ 224.

PANAMA: CAE UN AVION ARGENTINO; 7 MUERTOS

QUESO Y RATAS. El interventor de la Dirección de Bromatología de la Municipalidad, doctor Rodolfo Colombo, sigue realizando los procedimientos tendientes a resguardar la salud de la población. Esta vez descubrió queso contaminado por las ratas. (Información en la página 24).

PANAMA, 7 (Associated Press). — Un avión argentino, con 7 personas a bordo, se estrelló esta madrugada, cinco minutos después de haber despegado del aeropuerto de Tocumen. Los restos fueron vistos al amanecer, sin que se apreciasen señales de sobrevivientes.

• Volaban Hacia Córdoba

El avión, un C-46, había llegado a Tocumen a las 0.55, con destino a Córdoba. Levantó vuelo a las 3.55, después de cargar combustible. Desapareció de la pantalla del radar de la torre de control del aeropuerto, cinco minutos después.

Se informa que otros aviones captaron mensajes indescifrables, antes de que se perdiera el rastro. Un helicóptero, con el mayor Juan Más, director de Aeronáutica Civil, avistó los restos del aparato argentino sobre la margen del río Bayano.

A bordo del avión argentino de "Aerovía Carreras", dedicado al transporte de caballos de carrera, iban cuatro tripulantes y tres pasajeros. Los tripulantes eran Visir Martínez, piloto; Pascual Muñoz, copiloto, y los mecánicos Aulata y Cabellini, cuyos primeros nombres se desconocen. Los pasajeros: E. Velásquez, Pedro Lissa, R. N. Cramayo.

Este es el segundo accidente de aviones argentinos en esta zona, en cinco semanas. El 3 de noviembre, un transporte TC-48 de la Fuerza Aérea Argentina, desapareció en vuelo de la zona del Canal a San Salvador con 69 personas a bordo, entre ellas 55 cadetes de la Escuela de Aviación.

• Tratan de Llegar al Lugar

Después de avistarse los restos del avión argentino que se estrelló en la costa del Pacífico a Panamá con siete personas a bordo, se inició una carrera contra el mar.

El avión C-46 de Aerovías Carrera cayó en la desembocadura del río Pacora, y se teme que la alta marea de las 14 cubra el lugar del accidente. El reconocimiento de la zona, hecho por el mayor Juan Mas, director de Aeronáutica Civil, a bordo de una avioneta, no reveló señales de vida. Las autoridades iniciaron esfuerzos inmediatamente para tratar de llegar al lugar antes que la marea y confirmar si no hay sobrevivientes. Según informes recibidos en Tocumen, el avión quedó destrozado.

FUE ABORTADO UN GOLPE EN EL BRASIL

• Información Página 2

SUPER CHALET TARZAN

HOY $3.980 POR MES

CRUZADA TARZAN a las 21 Horas POR CANAL 7

FABRICA EXPOSICION Y VENTAS: TELLIER 2149 Capital (Frente al Matadero)
HORARIO: Lunes a Sábado de 9 a 20 Hs. Domingos cerrado

BOULOGNE: Av. ROLON 2600 (F. Estación) POMPEYA: Av. SAENZ 1107
ROSARIO: Calle SAN MARTIN 1371 (Rosario)
AVELLANEDA: Avda. MITRE Nº 338
LA PLATA: Calle 49 Nº 679
VICENTE LOPEZ: Av. MAIPU 25 (Pte. Saavedra)
CHACARITA: FEDERICO LACROZE 3974
SAN JUSTO: Av. Pcios. UNIDAS 3600 y Bs. As.
LINIERS: CARHUE 54 (a 1/2 C. Estación)
CONSTITUCION: BRASIL 790
MORON: RIVADAVIA 18127 (F. Estación)
SAN FERNANDO: Calle CONSTITUCION 480

UN CHARRO "AVIVADO" ESTAFO MILLONES A INGENUOS INVERSORES PROMETIENDOLES DIVIDENDOS DE NOVELA

MEXICO, 7 (France Presse). — Un gigantesco fraude, por 30 millones de pesos (unos dos millones y medio de dólares), fue descubierto hoy en esta capital, al presentarse ante las autoridades varias de las personas que lo sufrieron.

El fraude fue cometido por un individuo por demás "vivo", Alejandro Hernández del Tejo, quien creó varias compañías y pidió a los inversionistas, a través de atractivos anuncios en la prensa, que colocaran en ellas su dinero, ya que ofrecía dividendos más altos que cualquier otra empresa.

En poco tiempo Hernández del Tejo reunió casi 30 millones de pesos y después declaró en quiebra a todas las compañías. Había tenido tiempo, mientras tanto, para huir al extranjero con esa cantidad de dinero.

Las autoridades policiales, que han pedido ya la ayuda de la policía de otros países, estiman que Hernández de Tejo huyó con su hijo y creen que están en un país de Europa. La Interpol ya tomó cartas en el asunto.

BRASIL: COMPLOT DE MARINOS

RIO DE JANEIRO, 7 (ANSA) — El periódico de la oposición "Correio da Manha", dice que el jefe del estado mayor de la Marina confirmó la existencia de una investigación policial militar (IPM), cuyo encargado es el comandante Atila Ache, instaurado por orden del ministro de la Marina, Paulo Bosisio, para determinar la existencia de una conspiración en la Marina de Guerra destinada a derribar al presidente Castelo Branco.

• Complot Aniquilado

RIO DE JANEIRO, 7 (France Presse). — Un complot contra el mariscal Castelo Branco fue aniquilado al comienzo de esta semana, anunció hoy un portavoz oficial de la marina.

• No Apoya el Pedido Contra Negrao

RIO DE JANEIRO, 7 (ANSA). — El señor Eraldo Queiros Leite, procurador general de la justicia militar, dará hoy su parecer en el pedido de prisión preventiva para el gobernador Negrao de Lima, requerido por el coronel Ferdinando de Carvalho, encargado de la investigación policial militar del partido Comunista.

En los medios jurídicos-militares se informó que la posición del señor Queiros será contraria a la prisión, por considerar falta de causa justa para el pedido.

ABSOLVIOSE AL EX SECRETARIO GENERAL DE LA CONSTRUCCION

En el proceso iniciado por denuncia del secretario general de la Unión Obrera de la Construcción de la República Argentina, Rogelio Coria, contra su antecesor en esa función, Carlos Alberto Pereyra, acusándolo por defraudación, apropiación indebida y falsificación de instrumento privado en perjuicio de la entidad gremial, el juez de sentencia, doctor Miguel A. Buero, resolvió absolver de culpa y cargo a Pereyra.

En efecto; el dirigente Coria denunció que, al hacerse cargo la nueva mesa directiva de la administración y gobierno de la entidad, se comprobó una maniobra delictuosa de la que no serían ajenos Pereyra y Francisco Torres, este último tesorero, y a quien se sobreseyó definitivamente, a causa de su muerte.

El doctor Buero, por considerar que existe una situación de duda respecto de la responsabilidad penal del acusado, ya que la prueba producida trasluce una inconmovible incertidumbre referida a las dos cuestiones básicas que interesan: destino de la suma de dinero egresada del gremio y responsabilidad del imputado.

AUMENTARA UN 30% EL PASAJE AEREO A URUGUAY

MONTEVIDEO, 7 (Associated Press). — El costo del pasaje por avión entre Montevideo y Buenos Aires incrementará en un 30 por ciento, se dijo hoy aquí en fuentes bien informadas. Será superior a los 800 pesos uruguayos.

La decisión final al respecto será adoptada en los próximos días, cuando se reúnan los directores de las principales empresas aerocomerciales que operan en ambas capitales.

UN BRAZO FUERTE, QUE NOS REDIMA, PIDE LA ESPOSA DEL BRIGADIER OLIVA

En medio de la expectativa que jornadas antes había despertado la violenta detención de su esposo, con la pública secuela de declaraciones y denuncias, se llevó a efecto en las últimas horas de la tarde de ayer, la conferencia de prensa convocada por la señora María Yolanda Agüero de Oliva, esposa del brigadier Gilberto Oliva, principal protagonista de aquellos sucesos.

Las declaraciones de la señora de Oliva, entregadas por escrito a la prensa, han sido interpretadas en los principales círculos oficiales, militares y civiles del país, como un llamado a la insurrección al invocar la presencia de "un brazo fuerte que nos redima y nos restituya a todos los argentinos, sin distinción de banderías, a la inmortal grandeza con que soñaron nuestros mayores".

• Principales Conceptos

Luego de señalar que la declaración "es la de la conferencia de prensa que fue frustrada por la precipitada libertad de mi esposo, el brigadier Oliva" dice en sus principales conceptos:

"Yo mujer, esposa, madre; criolla de tierra adentro", por el "único delito de correr la misma suerte que mi marido, un brigadier de la nación, interceptado, tomado, arrastrado, ferozmente agraviado en su propio hogar y vejado de todas maneras, estoy dispuesta a morir con él si es necesario, como corresponde a una mujer de honor en esta Patria tan venida a menos. ¿Es posible que la caballeresca denuncia de una crisis muy honda que roe los cimientos de instituciones tan gloriosas como la Aeronáutica Militar, ciegue al punto de recurrirse a los más crueles y despreciables medios, para acallarla?".

Dice más adelante: "Bulle en mi sangre de mujer argentina una fuerza superior a todo que no me permite medir sacrificios cuando se trata de la grandeza de la Patria" y "es ese orgullo legítimo de esposa y madre de soldados dignos, el que me llevó a reaccionar ayer mismo, en mi propio hogar, sin medir consecuencias, a las brutales fuerzas policiales descontroladas".

• "Turba de Atacantes"

Y prosigue en otro párrafo la declaración: "Jamás habría llegado a un extremo tan violento de no haber recibido la tremenda afrenta que significaba tan insólito procedimiento y haber vivido en el entrevero indigno en que uno, mi esposo, se medía contra una turba de atacantes —que recién exhibieron orden de detención y se identificaron como pertenecientes a la Policía Federal cuando éstos fueron derrotados en el maligno primer intento—, la insolencia escupida a quemarropa de que mi esposo, como militar, probaba ser hijo de mala madre".

La señora de Oliva finalizó diciendo:

"Creedme, ante ese espectáculo que supera todo calificativo, lo que se me clavó en mis entrañas de mujer fue la denigración de las Fuerzas Armadas, que en mi exaltación de patriota son y serán siempre mi honor y mi gloria. Esta ofensa, para mí imborrable, que como cristiana la perdono de corazón pero como argentina, esposa y madre de soldados jamás por jamás perdonaré. ¿Tan bajo hemos caído? ¿No habrá un brazo fuerte que nos redima y nos restituya a todos los argentinos, sin distinción de banderías, a la inmortal grandeza con que soñaron nuestros mayores?".

• Una Carta a Oliva

CORDOBA, 7 (De nuestro corresponsal). — El vicecomodoro retirado Dardo Eugenio Ferreira envió una carta al brigadier Gilberto Oliva, en la que refuta afirmaciones de éste sobre la desaparición del avión T-48. La misiva tiene un tono amistoso, condescendiente, pero también paternal, pues le dice que "todo este proceso obedece al continuado y excesivo desgaste nervioso al que usted ha estado sometido desde hace varios años, estado del cual no están exentos incluso los mejores hombres, y particularmente los que toman las cosas con pasión incontrolada". El vicecomodoro añade que ignora si el juez militar que atiende la causa habrá tenido en cuenta esa posibilidad, "que entiende no debe dejar de considerarse".

Al hacer referencia al tema específico, sostiene que las causas del desgraciado accidente del T-48 lo atribuye a la fatalidad, y destaca que sucede, incluso, con los aviones más modernos y con tripulaciones tan capacitadas como las nuestras.

Ferreira afirma que ningún comandante de aeronave de transporte civil o militar, despega excediendo la tabla de peso máximo que corresponde a cada avión, como también que ninguno de esos comandantes levanta vuelo si su avión no está en perfectas condiciones de hacerlo. Para eso están las tablas de peso, controles o chequeos previos al vuelo, que se cumplen obligada y rigurosamente siguiendo una lista que permite fiscalizar uno a uno los items señalados para ese control.

HUBO UN DERRUMBE EN UN INQUILINATO

En las últimas horas de la tarde de ayer, en los fondos de una casa de inquilinato de la calle Tacuarí 886, de construcción muy antigua, se produjo el derrumbe del techo de una habitación de 2.50 por 2.50, como consecuencia del agua acumulada durante la lluvia.

Dicha habitación es ocupada por Manuel Antonio Camila, argentino, de 67 años, jubilado. Como se temió que hubiera sido apretado por los escombros, solicitaron la ayuda de los bomberos.

Una dotación, tras violentar la puerta, comprobó que no se habían registrado víctimas. Posteriormente llegó Camila, quien perdió sus muebles y efectos personales.

UN NUEVO REGALO DE FRAVEGA
SIFON AUTOMATICO
Drago®
EN CUOTAS DE
$375
Insustituible en el hogar moderno, el sifón DRAGO es PRACTICO SEGURO, HIGIENICO, ETERNO y.. ademas, USTED SABE LA SODA QUE BEBE.
FRÁVEGA
Sociedad Anónima
SINONIMO DE ARTICULOS PARA EL HOGAR
CABILDO ESQ. MENDOZA
BME. MITRE ESQ. MAIPU
SANTA FE ESQ. URIBURU
CORRIENTES 3883
RIVADAVIA 6426
RIVADAVIA 11626
AVELLANEDA AV. MITRE 378

LIQUIDO PURO ELIMINA EL VELLO
Le encantará la forma rápida y sencilla con que el líquido MOSUL elimina el vello de brazos y piernas.

No tarda más de 2 minutos y deja la piel suave y aterciopelada.
DEPILATORIO LIQUIDO
MOSUL

CHILE DESMIENTE EL DESPLAZAMIENTO DE TROPAS EN LA ZONA FRONTERIZA

ROTUNDA AFIRMACION DE UN MINISTRO

SANTIAGO DE CHILE, 7 (ANSA). — El ministro de Defensa Nacional, Juan de Dios Carmona, desmintió el envío de tropas militares a la zona fronteriza con Argentina.

La información fue dada por el matutino "El Mercurio", diario que ha sido el blanco de las críticas de sus colegas chilenos, y a quien "Ultima Hora" califica de estar incitando al ejército a tomar violenta parte activa en la política del país.

También acusan a este diario de haber ignorado el domingo que se estaba logrando una solución, a pesar de que la Cancillería lo estuvo informando del giro de las conversaciones que realizaban ambos gobiernos.

El ministro Carmona, al llegar a La Moneda para una entrevista con el ministro de Relaciones Exteriores, Gabriel Valdés, reiteró que el ejército chileno no había realizado tal movimiento de tropas hacia la frontera. Como los periodistas insistieran, Carmona, añadió: "Bueno, si ustedes no me creen, pregúntesenlo a "El Mercurio".

La información del decano de la prensa chilena apareció en su edición de hoy bajo el título de: "Tropas militares son enviadas a Coyhaiqué", y expresa en su texto:

"Puerto Montt, (Por Osvaldo Yáñez, enviado especial). A partir de las 13 horas de ayer, domingo, comenzaron a llegar al aeropuerto del Tepual cinco aparatos DC-3 y dos F-80, a reacción, los cinco primeros con tropas y elementos con destino a Coyhaiqué. Los efectivos del ejército llevan equipo de campaña, cada uno con fusil ametralladora. Según se dice, pertenecen al batallón aéreo de transporte. Un hidroavión de la armada partió hacia la zona de Coyhaiqué y lago O'Higgins, pero debió retornar debido al mal tiempo reinante. Esta misma circunstancia impidió que los cinco aviones y las tropas pudieran viajar a esa zona, pero se aprestan para hacerlo en la mañana de hoy. Se calcula que en estos vuelos llegaron a puerto Montt entre 100 y 140 hombres. Desde el aeropuerto fueron enviados en autobuses al regimiento Sangra, de esta ciudad, en el que pernoctaron. Aviones de la Línea Aérea Nacional, con pertrechos y abastecimientos alimenticios, tampoco pudieron despegar rumbo a puerto Montt, Cohaiqué y río Mayer, donde se encuentra levantado el campamento de carabineros. En río Mayer está nevando y llueve intensamente en Cohaiqué. Comunicaciones radiales captadas en la zona de puerto Montt hacer saber que bombarderos argentinos se dirigieron desde Comodoro Rivadavia a Río Gallegos, volando a una altura de 24.000 pies."

LEOPOLDO SUAREZ VIAJARA RUMBO A BALMACEDA PARA LA REUNION MIXTA

El ministro de Defensa Nacional, doctor Leopoldo Suárez, viajará mañana, a las 6.30, en un avión de Aerolíneas Argentinas, hacia Comodoro Rivadavia, donde a bordo de un DC-3 de la Fuerza Aérea Argentina, continuará su viaje hacia la localidad chilena de Balmaceda. Como se sabe, en esa localidad trasandina debe constituirse el próximo jueves la Comisión Mixta de Límites, que presiden los ministros de Defensa de Argentina, doctor Leopoldo Suárez, y de Chile, doctor J. de Dios Carmona.

El presidente de la Nación, doctor Illia, concedió la primera audiencia de la mañana al ministro de Defensa Nacional, doctor Leopoldo Suárez, y al secretario de Guerra, general Castro Sánchez, con quienes conversó por espacio de algún tiempo, a partir de las 8.55. Al término de la entrevista con el primer mandatario de la Nación, el ministro de Defensa Nacional y el secretario de Guerra no formularon declaraciones cuando les fueron requeridas por los periodistas para conocer los motivos de la visita al doctor Illia. Sin embargo, se puede informar que durante la misma se conversó sobre aspectos relacionados con el viaje que debe efectuar el doctor Suárez a la zona de Laguna del Desierto.

• Con Suárez

Poco antes de las 11 entrevistó al ministro de Defensa Nacional el general Gonzalo Gómez, presidente de la comisión de límites de Argentina y Director del Instituto Geográfico Militar. Como se sabe, el alto jefe acompañará al ministro Suárez en la entrevista que éste sostendrá con el ministro de Defensa de Chile, destinada a resolver problemas limítrofes.

• Zavala, Optimista

ROMA, 7 (ANSA). — El ministro de Relaciones Exteriores de Argentina, Miguel Zavala Ortiz, llegó esta mañana a Roma proveniente de Buenos Aires. Pocos minutos después llegaron en avión desde París la esposa del ministro, Lydia Olmos de Zavala Ortiz acompañada por el jefe del ceremonial del Ministerio de Relaciones Exteriores de Argentina, Antonio Apellániz, y por la esposa de este último, con los cuales el ministro Zavala Ortiz participará en las ceremonias de clausura solemne del Concilio Vaticano Segundo.

Inmediatamente después de su llegada se pidió al ministro argentino su opinión respecto a la divergencia fronteriza con Chile. Zavala Ortiz declaró:

"Los dos pueblos hermanos y los dos gobiernos amigos tenían inevitablemente que llegar a una solución y ello se verificó el domingo pasado, al suscribirse en Buenos Aires, con el embajador de Chile, un acuerdo para la constitución de la comisión mixta prevista por el protocolo de 1941, que será encargada de establecer con precisión los límites territoriales entre los dos países. La comisión se constituirá el jueves próximo en presencia de los dos ministros de Defensa y probablemente se mantendrán contactos telefónicos entre los dos presidentes de la República. De tal manera se comenzará a trabajar sobre este instrumento de paz. En definitiva debo decir que la cuestión está completamente superada".

• Entrevista

SANTIAGO DE CHILE, 7 (France Presse). — El miércoles se dirigirá a la provincia de Aysen, con intención de proseguir viaje a Balmaceda, el ministro de Defensa Nacional, Juan de Dios Carmona, quien, de acuerdo con la declaración conjunta formulada recientemente por los gobiernos de Chile y Argentina, deberá entrevistarse con su colega trasandino, doctor Leopoldo Suárez.

La entrevista se llevará a cabo el jueves próximo. Esta tarde corrió el rumor en Santiago de que ella tendría lugar en Coyhaique, en vez de Balmaceda, debido a que esta última es solo una base aérea. Acompañarán al ministro los miembros de la comisión de límites y los geógrafos del Instituto Geográfico Militar, encabezados por el general en retiro Rodríguez Tassara.

El diálogo fue el siguiente:

—¿Usted viaja el miércoles a Balmaceda, ministro?

—Eso dice la declaración —respondió Carmona.

—¿Cree usted que luego de reunirse con el ministro Suárez podrá comenzar a trabajar la comisión mixta de límites?

—Para eso se hizo la declaración.

—Ministro, del texto de la declaración se podría deducir que los gendarmes seguirán en Laguna del Desierto, pero que al mismo tiempo se permitirá el traslado de carabineros a esa misma zona. ¿Significa eso que habrá gendarmes y carabineros en igual proporción en Laguna del Desierto?

—De eso se trata —fue la lacónica respuesta del ministro Carmona antes de lograr evadirse de los periodistas y ganar las escaleras que lo condujeron a donde lo esperaba su colega de Relaciones Exteriores, Gabriel Valdés.

• Expulsión

SANTIAGO DE CHILE, 7 (France Presse). — Fueron expulsados de su partido, Liberal, Hernán Videla Lira, embajador ante la Casa Rosada, y Edgardo Barrueto, representante de Chile ante el gobierno costarricense.

La medida fue acordada por dicha organización política, en vista de que ambos funcionarios no acataron la orden de la junta ejecutiva de la Agrupación Liberal de que renunciaran a sus cargos aquellos funcionarios del partido que no fueran de la confianza exclusiva del presidente de la República.

• Los Arbitros

LONDRES, 7 (Reuter). — J. P. Kirwan, jefe de la misión de campo británica en la zona de Palena, disputada por Argentina y Chile partirá de aquí con destino a Buenos Aires el 17 de enero. El brigadier K. M. Papworth, director de reconocimiento aéreo y S. W. Chapman, intérprete, partirán para Buenos Aires el 6 de enero.

La misión de campo inspeccionará el sector en litigio de la línea limítrofe en la zona del río Encuentro (Palena), una desolada franja de terreno de 96 kilómetros en la frontera de Los Andes.

UN FUNCIONARIO ADUANERO PRESO POR CONTRABANDISTA

La Cámara de Apelaciones en lo Penal Económico confirmó la prisión preventiva dictada por el juez, doctor Sársfield Otero, contra Albino Valerio, jefe de depósito del puerto metropolitano, y el camionero Arnaldo C. Aloiso acusados del delito de contrabando, ratificando el embargo de 50 millones de pesos contra bienes del primero.

En ese depósito se hallaron cajones de cigarrillos extranjeros en carácter de "mercadería de tránsito al Paraguay", parte de los cuales fueron retirados clandestinamente el 2 de mayo último. Los nombrados habían logrado apoderarse de 14.000 cartones de Chesterfield, de 10 atados cada uno, y 5.964 cartones de L & M con filtro, secuestrados posteriormente del camión de Aloiso por personal de Investigaciones de la Prefectura. Se comprobó con posterioridad que por el mismo procedimiento se habían introducido ya a plaza partidas que totalizaron 48.018 cartones de cigarrillos.

Esa mercadería estaba consignada, infórmase, a Enio Varela y Raúl Verón, despachadas por Carlos Vega, estableciéndose que se la ingresaba como de tránsito al Paraguay para facilitar su distribución local, en forma dolosa.

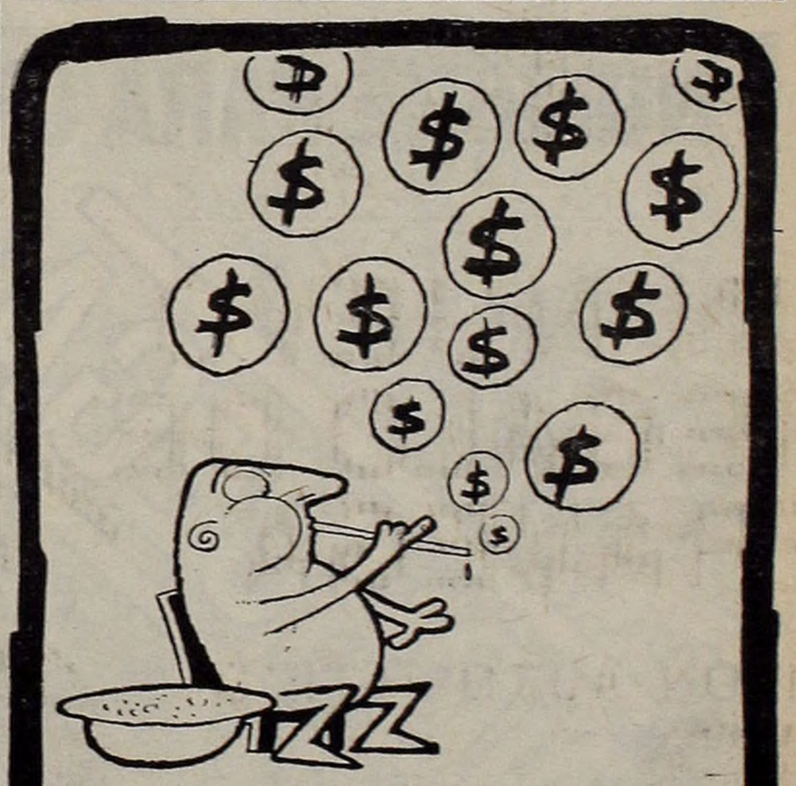

AHORRO DINAMICO
(PLAZO FIJO)
CON INTERESES EN AUMENTO
El sistema que hace ganar intereses de intereses.
Inversión mínima: $ 1.000.-
Plazo mínimo: 45 días.
BANCO GANADERO ARGENTINO
Defensa 113 - Plaza de Mayo - Buenos Aires
Tel.: 34-4051 al 56 y 34-4061 al 64

CAYO UN PIPER: PILOTOS HERIDOS

PRESIDENTE ROQUE SAENZ PEÑA, 7 (De nuestro corresponsal). — Un avión Piper del Aero Club Chaco, de Resistencia, que iba a participar de un festival aéreo, se accidentó al llevarse por delante un alambrado. La máquina cayó en un terreno pantanoso. Los pilotos, Carlos Gugnis y Carlos Gutman, sufrieron diversas lesiones, presentando este último fracturas en la columna vertebral. La máquina sufrió daños que fueron valuados en 600.000 pesos.

FALTAN 15 DIAS PARA EL SORTEO DE LOS 10 MILLONES DE BOCA JUNIORS
VENTAS DE TITULOS PRO-PATRIMONIALES DE LA CIUDAD DEPORTIVA
ESSA - EMPRENDIMIENTOS SOCIALES S. A. - CERRITO 228 1er. P. - T. E. 35-9016 INT. 10

GENTILUOMO: "PLAN DE INTIMIDACION"

SIDE: Desconoce a Claro Romero

CRONICA informó en su 6ª de ayer sobre las declaraciones del coronel (R.E.) Federico Gentiluomo, afirmando que el asesinato de su esposa "responde a un plan de intimidación pública con móviles políticos", acusando a organismos estatales y pidiendo la intervención del Poder Legislativo para realizar una amplia investigación. Posteriormente se difundió un comunicado de la SIDE (Secretaría de Informaciones del Estado), principal imputada en la confesión de Claro Argentino Romero ante el juez en Paraguay la semana anterior. El comunicado se refiere a estas manifestaciones y dice textualmente:

"Ante las publicaciones periodísticas con que alguna prensa responsable se ha hecho eco de las supuestas declaraciones atribuidas en Asunción del Paraguay al individuo Claro Argentino Romero, presunto homicida de la señora Lastenia Antoni de Gentiluomo, y violando, por excepción, lo que es su norma de conducta, la Secretaría de Informaciones de Estado de la Presidencia de la Nación, hace saber a dicha prensa y a la opinión pública que: 1) Desconoce totalmente al autor de esas supuestas declaraciones, por no haber tenido jamás ninguna vinculación con el mismo; 2) Desea la pronta extradición de este sujeto a fin de que la justicia argentina pueda esclarecer fehacientemente este hecho; 3) Lamenta, asimismo, que publicaciones de este tipo puedan llegar a confundir, dando carácter político a un hecho policial, contribuyendo así a perturbar los trámites de la extradición, base del total esclarecimiento de este episodio lamentable, que reclama la opinión pública."

En su confesión ante el magistrado de Asunción, donde fuera detenido poco después de huir del país, Claro Argentino Romero dio tres nombres de funcionarios de la SIDE como autores del asesinato de la esposa del coronel Gentiluomo, y acusó al coronel Martínez, subdirector de ese organismo, de responsabilidad en los hechos anteriores y posteriores al crimen, incluso la propia fuga de Romero. Agregó a sus declaraciones detalles de otro carácter, prontamente desmentidos la semana pasada. Ahora lo ha hecho también la SIDE con las particularidades del texto transcripto.

• Confirmación de Gentiluomo

El coronel Federico Gentiluomo reiteró algunas acusaciones, dio hechos nuevos y esbozó un cuadro de la situación al hablar con los periodistas. "El Poder Legislativo debe tomar ingerencia directa en este caso —dijo—, ya que están en juego instituciones oficiales que, por su misión, se amparan en el secreto donde ese ínfimo pero numeroso escalón de los confidentes no deja rastros de ninguna naturaleza, y por eso puede negarse su existencia con toda impunidad, pues son pagados con partidas reservadas cuyas salidas no se registran". Gentiluomo acusó concretamente a la SIDE y al coronel Martínez: "Uno de esos organismos —señaló— depende directamente del Poder Ejecutivo, y ya lo hemos visto otras veces actuar arbitrariamente, y sabemos de la inquietud de los altos mandos militares por una reestructuración de ese oragnismo, donde actúa como subdirector el coronel Martínez". El esposo de la víctima afirmó que el crimen formaba parte de un plan de intimidación pública y citó diversos hechos, desde "el desborde de la celebración de la Revolución Libertadora en el Luna Park, con un discurso del almirante Rojas incitando a la violencia" —según sus palabras—, hasta el asesinato de su mujer, fecha en que la policía —recordó— "baleó y dio muerte a tres obreros". Incluyó entre los episodios el plan que denunciaba los actos organizados contra Isabel Martínez de Perón y un discurso radial del ex diputado conservador Jorge M. Almada, que reapareció —puntualizó el coronel Gentiluomo— frente a su casa en la noche del velatorio de su esposa cuando los incidentes conocidos. Recordó que la policía no le permitió "ver a mi esposa con vida" y otros detalles que sugerían la complicidad oficial con el asesinato.

BALBIN-FRAMINI: UNA ACLARACION SOBRE UNA PRESUNTA ENTREVISTA

Con relación a versiones sobre una presunta entrevista de Andrés Framini con el doctor Ricardo Balbín, el dirigente textil y candidato de la lista verde a la reelección, manifiesta en una carta que la noticia aludida es parte de "una intensa campaña de guerra psicológica" desatada contra él y la Organización, con la finalidad de interferir en los comicios del gremio con propósitos de divisionismo y perturbación. Expresa que se trata de la reiteración de la misma maniobra que en 1962 le atribuyó una entrevista con el presidente Arturo Frondizi, la que también "solo existió en la mente de los expertos de la guerra psicológica". Recuerda Framini su actuación política y afirma que "los que conocen a Framini peronista y leal a Perón, lo verán siempre en la misma posición".

Por su parte, la agrupación "Lealtad", de Escobar, Maschwitz, Matheu y Garín, descalifica a Kelly, expulsado del movimiento por el general Perón, reiterando su solidaridad con Framini.

Matera: La UCRP Buscó el Retiro de Onganía Desde el Primer Día

Drásticos juicios formuló el doctor Raúl F. Matera sobre la situación del país, el conflicto con Chile y el retiro del ex comandante en jefe del Ejército, al contestar anoche un reportaje periodístico por una emisora local. **"El alejamiento de Onganía —dijo—, es el fruto final de un largo proceso de intrigas en las altas esferas del gobierno. Paciente y largamente elaborado, el proceso se inició al día siguiente de asumir el poder la UCRP".** Añadió Matera que el teniente general Onganía, "pese a su reconocido profesionalismo, se había constituído en el observador consciente y expectante de la acción de este gobierno. Esto es mucho más de lo que podría tolerar un gobierno sin sustento popular, que necesita un Ejército que apoye su gestión o, al menos, que muestre una definida indiferencia. El gobierno ha sido congruente en esto. La imagen del Ejército que desea concuerda con el sindicalismo a que aspira y con la actitud empresarial que le conformaría: Ejército prescindente, sindicalismo dividido y empresarios ausentes". Según Matera, "el desplazamiento de Onganía fue facilitado por el propio ex comandante en jefe, que paulatinamente fue adquiriendo conciencia que su permanencia en el cargo avalando esa "legalidad", significaba tácitamente una suerte de complicidad con la política del gobierno". Con relación a la situación del país, comenzó señalando que "el problema" principal es eminentemente político". Recordó el compromiso de la UCRP antes de las elecciones, para poner término a cualquier tipo de proscripción", aludió a la burla "grosera" de esa responsabilidad y señaló que "el gobierno no ha logrado modificar la situación" "No solo usufructuó el estatuto trampa para llegar al poder —dijo—, sino que también proporcionó nuevas formas proscriptivas y fraudulentas". Analizó en este aspecto la eliminación del Partido Justicialista y otros hechos conocidos. "En lo económico-social el gobierno ha fracasado —dijo—, sumando paralización y nuevos factores de descrejimiento y desazón en la vida nacional". Sobre el conflicto con Chile indicó que hay "un problema de primera magnitud" que se llama Patagonia. El doctor Matera, que visitó recientemente el sur argentino, expresó que "el cuadro es desalentador desde el punto de vista nacional. La Patagonia ha venido siendo poblada por extranjeros por falta de estímulo para los argentinos. A la Patagonia —recalcó—, hay que poblarla con argentinos para afirmar soberanía, y para ello hay que radicar industrias, concretar un buen plan agrario con caminos, viviendas y comunicaciones". Al ser interrogado sobre los últimos incidentes manifestó: "Son consecuencia de la falta de una política nacional para la Patagonia". Luego de citar la obra iniciada hace 20 años, "fruto del gobierno peronista", dijo el doctor Matera: **"El conflicto resulta agravado por la actitud vacilante y confusa de la Cancillería, que manejada por hombres con mentalidad liberal, confunden ideologías con hechos.** Una vez más se demuestra que el país, además de política nacional, carece desde 1955 de una auténtica política internacional al servicio de la Argentina". La parte final del reportaje estuvo dedicada al futuro del peronismo. El doctor Matera finalizó con estas palabras inspiradas —según aclaró—, en el pensamiento de Kennedy: **"El Movimiento a que pertenezco quiere ser la expresión argentina de esa revolución pendiente que asoma en el horizonte de nuestra América.**

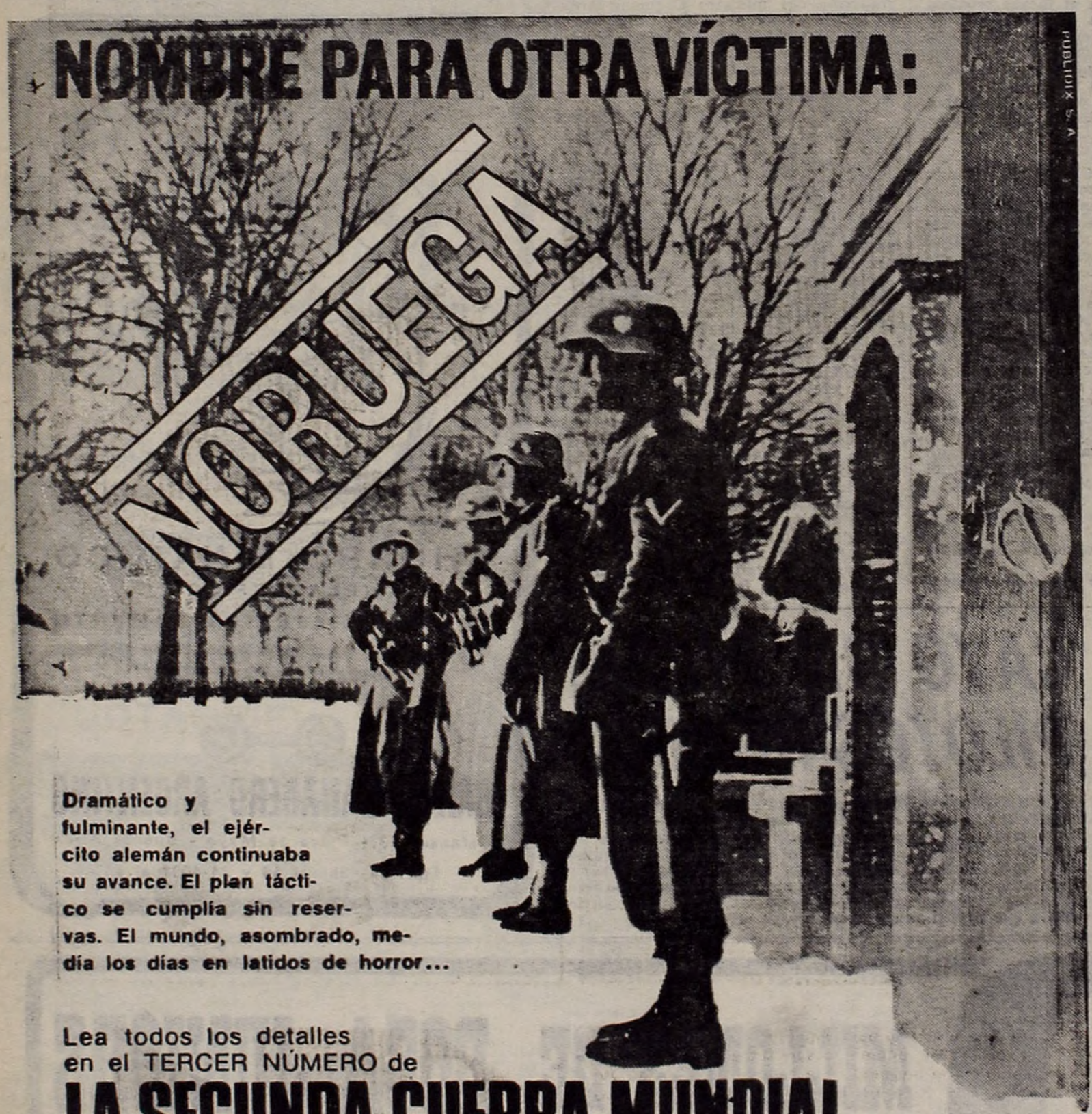

Dramático y fulminante, el ejército alemán continuaba su avance. El plan táctico se cumplía sin reservas. El mundo, asombrado, medía los días en latidos de horror...

Lea todos los detalles en el TERCER NÚMERO de

LA SEGUNDA GUERRA MUNDIAL

Una publicación objetiva y cronológica para que el hombre de hoy se asome al pasado y busque prevención para el futuro.

Aparece todos los martes $ 40.-

IMPACTO CODEX

UNA ESCUELA MODELO PARA LA PATRIA NUEVA

Frente a la dársena Sur, en el barrio de Catalinas Sur, un inmenso edificio se está levantando. Un gigante de cristal y cemento que crece sin pausa, con segura firmeza, mirando hacia el río leonado. Podría decirse que esa continuidad y esa firmeza no son más que dos de los atributos del hombre que ha hecho posible esta empresa, don Carlos Della Penna. Y, en cuanto al destino de la obra., que es el fiel reflejo del gran cariño que ese hombre tiene por el país. Porque el edificio en cuestión, que le demandará al señor Della Penna una inversión total de 80.000.000 de pesos, será destinado al funcionamiento de una escuela primaria y un colegio secundario modelo con capacidad para 1000 alumnos.

De los 80.000.000 de pesos, el señor Della Penna lleva invertidos ya en el edificio en construcción, alrededor de 30.000.000 de pesos, pero esa suma representa, al decir de él, "una ínfima parte, una muy pequeña parte de lo mucho que este país me dio".

Della Penna cuenta 87 años. Cuando vino a la Argentina, procedente de Italia, su país de origen, era un muchacho de 20 años. Y se puso a vender cuadernos en un carrito, ambulante por las calles de Buenos Aires. Pasó el tiempo y aquel carrito se fue transformando en una de las más formidables empresas de papelería con que cuenta el país... El colegio será donado al Estado, y se calcula que podrá ser habilitado dentro de 2 años a más tardar.

KNITTAX EN LA ZONA SUD

Knittax — LA MAQUINA DE TEJER PORTATIL que teje lana, hilo, fibras sintéticas, etc. como a mano... más rápido que 100 manos!

DEMOSTRACIONES, VENTA Y ENSEÑANZA GRATIS

CRUCESITA TEXTIL

Av. MITRE 1466 - Avellaneda - Tel. 22-4078

A 263 KILOMETROS DE LA META POLAR

Un nuevo contacto se estableció con la Base de Ejército "General Belgrano", con relación a la marcha de la Primera Expedición Terrestre Argentina al Polo Sur.

El jefe de dicha Base se comunicó con el Comando en Jefe del Ejército, dando a conocer más detalles del avance de la expedición, siendo el informe el siguiente:

* La expedición ha recorrido 740 kilómetros, y que solamente se encontraba a 263 de la meta final: "El Polo Sur".

* Que la marcha era sostenida y el personal y elementos cumplían enteramente a satisfacción las exigencias de esta agotadora marcha.

* Ello era como consecuencia de haberse superado definitivamente la irregularidad que presentaba las características difíciles del terreno, y superados por el entusiasmo y dedicación puesto en la empresa por el personal a sus órdenes.

* El sargento 1º Guido Bulacios, que fuera evacuado el 11 de noviembre próximo pasado, se encuentra actualmente en la Base Científica de Ejército "Sobral", totalmente restablecido.

* El Grupo 2 continúa en la Zona de Picos de Santa Fe habiendo realizado las tareas científicas ordenadas sin mayores inconvenientes y desplazándose, a partir de este momento, a la Base de Ejército "Sobral".

Agregó el coronel Leal, que se continúan soportando temperaturas del orden de los 20 a 25 grados bajo cero, persistiendo la ventisca de 20 a 25 kilómetros por hora.

Esto no impide la paulatina marcha de la expedición, que ya vislumbra, en breves días, el éxito de la operación y que a los 263 kilómetros que aún faltan por recorrer, son contados insistentemente, seguros de superarlos en el más breve tiempo.

U$S 10.525.000 PARA LA PETROQUIMICA

WASHINGTON, 7 (Associated Press). — Un contrato para ayudar al financiamiento de una instalación Petroquímica en la Argentina para la produ: ·ón de fertilizantes químicos sintéticos, que costará 21 millones de dólares, f· firmad· en el Banco Interamerican· de Desarrolo (BID).

El proyecto, qu· seg..n se dijo será la primer· instala ción de envergadura de su tipo en la Arge..tina, ten drá una capacidad de producción de 135.000 toneladas métricas de fertilizantes por año. Utilizará ·· natural, procedente de campo Durán en el Sur de la Argentina, como su principal materia prima y extrerá el ·itrógeno de la atmósfera.

El crédito bancario acordado es por el equivalente de 10.525.000 dólares y en él participan dos bancos comerciales de Estados Unidos, Grace Nations' d· Nueva ·ork, y Firt Pennsylvania Banking And Trust Company de Filadelfia.

El presidente ·el BID, Felipe Herrera, dijo que "ésta participación d· bancos comerciales privados de l· Estados Unidos indica la gran confianza que t·····a en el futuro de ·a argentina y en el éxito del ·royecto".

Los Alcances del Feriado de Mañana

Se celebrará mañana una de las festividades más importantes del catolicismo: la Inmaculada Concepción. En el ministerio del Interior se informó que los alcances del feriado de mañana, son los siguientes: Día no laborable, de descanso obligatorio para la administración nacional, bancos, seguros y actividades afines y solamente optativo para las actividades industriales, comerciales y civiles en general.

A GANAR $ 50.000
mens., uno y otro sexo, haga bolsos con mater. que proveemos, pagamos $ 8 c/u. Inf.: C. C. 3254 - Correo Central

BLAISTEN S.A.
SANITARIOS
MATERIALES PARA CONSTRUCCION
AMUEBLAMIENTOS PARA COCINA

MUEBLE METALICO
Blanco y Colores
Mueble horneado de 1.20 m. $ 4.650

Mesada de GRANITO 1,20 m. con pileta de hierro enlozado $ 3.500

PILETA BEST 0,38 x 0,33 m. de acero inoxidable $ 3.530

DEPOSITO fibro-cemento FRANKLIN $ 1.200

PLOMO APROBADO
ROLLOS Y TIRONES $ 137
GALVANIZADO
CAÑO 0.013 de 1ª m. $ 94
CAÑO 0.019 de 1ª m. $ 115
CAÑO 0.025 de 1ª m. $ 165
CODO H.H. 0.013 $ 25
CURVA H.H. 0019 $ 72
HIERRO FUNDIDO
CODO 0.102 aprob. $ 377
CURVA 0.102 a 90º $ 455
RAMAL 0.102 a 45º $ 557

COMEDOR ESCANDINAVO
Mesa 1.20 m. y 4 sillas. Caños cuadrados, en colores modernos..... $ 13.100

Juan B. Alberdi 3928

ORG. SUMUM

22 Adjudicación Mensual de I.A.P.A.
Instituto Americano de Préstamo y Ahorro S. A.
efectuada el 30/11/65
con fondos acumulados al 30/10/65
$ 6.530.000.-
TOTAL ADJUDICADO HASTA LA FECHA
$ 127.045.000.-
Consulte la lista de adjudicados en nuestras oficinas
LAVALLE 913 — Piso 1º — CAPITAL

EN MATERIA IMPOSITIVA EL CARRO TIRA DE LAS MULAS

Si al abordar este tema del proyecto de reformas impositivas terminamos por usar un poco el lenguaje del hombre de la calle, es simplemente porque a él van dirigidos estos comentarios. Porque ocurre que para el cotizante de todos los días, ese que recibe a su vez todas las bofetadas, muchas de las expresiones que la burocracia se ve obligada a emplear en cuanto debe hablar de finanzas, no las entiende.

"Sí —nos decía un señor (23.000 pesos de sueldo mensual, alquiler de 5500 pesos y cuatro hijos)—; claro que leí de pe a pa el famoso proyecto y sus explicaciones. ¿Y saben lo que me pasó? Se me trabucaron todas las palabras. Y si no, lean conmigo: "La coyuntura económico-social actual exige un importante cambio en el enfoque que ha merecido hasta ahora."

Pero aguarden, que aún sigue la cosa. Oigan: "En las presentes circunstancias se debe tender a un aumento de la capacidad productiva de nuestra economía mediante un incremento de las inversiones tanto del sector público como del privado, de forma tal de fortalecer el sector de la oferta más que el de la demanda..." ¿Me quieren explicar qué quiere decir todo esto?

—Bueno... Cuando se habla de coyuntura económico-social...

—...¡Yo ya hace rato que estoy descoyuntado! Y conmigo mi familia. Y como nosotros, un kilo de gente. ¡No señor! ¡Aquí hay algo que no está claro!

—¿Por ejemplo?...

—Mire. Mi hijo el mayor está estudiando ciencias económicas. Cuando "cachó" el proyecto éste, sonrió, movió la cabeza y dijo: "¡Hum...! El carro atando a la mula." Y se fue al café a encontrarse con unos amigos. Yo me quedé pensando un rato y después, claro, me di cuenta... Generalmente, entre personas cuerdas, es la mula la que se ata al carro. Después, al día siguiente, mi hijo me explicó: "Mirá, viejo, me dijo, cuando un país está en plena prosperidad, como ocurre con las grandes potencias mundiales, el impuesto facilita la redistribución de la riqueza y en gran parte ese volumen se convierte en escuelas, universidades, hospitales, caminos, créditos para nuevas industrias... Entonces todo esto ayuda a aumentar la producción y hay más posibilidad de aumentar los impuestos. Esto es, atar la mula al carro para que éste sea el que cinche.

—¿Pero nosotros somos, acaso, una gran potencia? — le pregunté.

—Naturalmente que no —me contestó—. Somos subdesarrollados, es decir que necesitamos una política económica de fomento, de ayuda. Estamos en la etapa en que la liberación de cargas impositivas debe convertirse en una de las asignaturas, por mejor decirlo, de nuestra facultad. En cambio nosotros terminaremos por salir a buscar un patrón con ganas de eludir impuestos crecientes. Y entonces, con un título que hemos conseguido con la ayuda de la plata que gastó el Estado, lograremos evitar que el Estado se lleve los impuestos respectivos; es decir que el Estado, prácticamente, forma en sus universidades a quienes después le van a meter el perro... ¿Entendiste, viejo?

Dos expertos

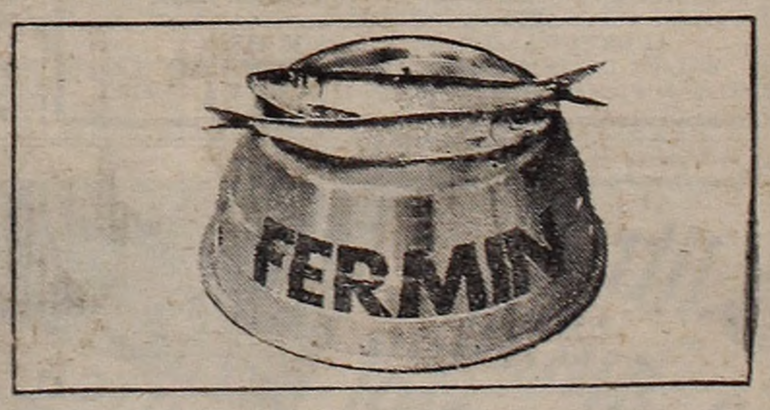

El pescador y su gato esperan...
Expertos en "pique", lo son tambien como consumidores de pescado. Y la espera tendrá, a no dudarlo, su digna recompensa: una corvina... una merluza... un pejerrey... cualquiera de ellos constituye un nutritivo y delicioso manjar, que alimenta bien sin dar sensación de pesadez... manteniendo la agilidad mental y física que impone la vida moderna.
¡Palabra de gato!...
¡Palabra de pescador!...

UN CONSEJO SANO: COMA PESCADO
CAMARA MARPLATENSE INDUSTRIALES DEL PESCADO

DE GAULLE RETORNO TRISTE A PARIS

Pekín Protesta Contra el Comunismo Francés

PARIS, 7 (France Presse). — El general De Gaulle regresó acongojado esta tarde al palacio presidencial del Elíseo, procedente de su finca de Colombey-les-Deux Eglises, donde pasó la jornada electoral del domingo último. El primer mandatario saliente presidirá mañana el Consejo de Ministros semanal. Esta reunión ministerial será la primera desde los comicios que plantearon al general De Gaulle la perspectiva de entablar un segundo round presidencial, al no haber logrado la mayoría absoluta en el primero.

• Honda Expectativa

PARIS, 7 (Associated Press). — El presidente Charles De Gaulle regreso visiblemente triste a París de su residencia campestre, en tanto que el país aguarda un anuncio sobre si se mantendrá en la contienda electoral.

El mandatario, que tiene 75 años puede anunciar su decisión hasta la medianoche del jueves. Los círculos degaullistas aseguraron que el presidente mantendrá su nombre en la segunda votación, el 19 de diciembre, contra el izquierdista Francois Mitterand. Pero mientras no haya un anuncio, persisten las dudas.

De Gaulle, que logró 44.61 % de los votos en la primera votación del domingo, no logró ser elegido en ésta. Hubiera necesitado por lo menos el 50 %. Mitterand terminó segundo, con un 31,72 % de los votos, gracias al comunista y socialista.

No parece haber dudas que De Gaulle se impondrá a su adversario, pero en las dos semanas que faltan para los comicios, se mantienen dos incertidumbres. Una de ellas es hasta qué punto tendrá éxito Mitterand en lograr el 24,67 % de los votos emitidos para los otros cuatro candidatos en la elección del domingo, particularmente el 15,59 % logrado por el centrista Jean Lecanuet.

• Pekín Apoya a De Gaulle

PEKIN, 7 (France Presse). — La prensa de Pekín se hace eco esta mañana del resentimiento de los comunistas chinos respecto a los comunistas franceses, que han hecho fracasar al general De Gaulle en las elecciones presidenciales del domingo.

El corresponsal en París de la agencia Nueva China señala, en efecto, en tal sentido, que el PCF ha apoyado a un candidato (Francois Mitterant), que "tomó posiciones en pro del abandono por Francia de su fuerza nuclear, a favor de la firma del tratado tripartito de prohibición parcial de los ensayos nucleares y de la participación en las negociaciones de Ginebra sobre el desarme y en pro de la realización de un acuerdo sobre la no diseminación de las armas nucleares".

LA URSS AUMENTO EL PRESUPUESTO MILITAR

MOSCU, 7 (France Presse). — Los créditos militares soviéticos han sido aumentados en un cinco por ciento, pasando de 12,8 mil millones de rublos en 1964, a 13.4 mil millones en 1966, anunció hoy Vassily Garbuzov, ministro soviético de Hacienda, en su informe al Soviet Supremo, anunció la agencia Tass.

Esos créditos suponen el 12,8 por ciento del total de los gastos del Estado. Garbuzov justificó el aumento de esos créditos por la necesidad de aumentar el potencial defensivo de la URSS, "en un momento en que la situación internacional se agrava y cuando aumenta la amenaza de "guerra".

"Los últimos acontecimientos —sigue diciendo— muestran la creciente actividad de las fuerzas agresivas de los estados imperialistas, el deseo de crear nuevos focos de guerra y de detener el proceso de liberación social y nacional por medios militares". No obstante, Garbuzoy puso de relieve que la Unión Soviética sigue siendo favorable a la política de coexistencia y de no ingerencia en los asuntos internos de los otros estados.

En 1963, en plena crisis de Berlín, el presupuesto militar había alcanzado la cifra record de 13.9 millones de rublos, lo cual supuso un aumento de mil millones de rublos.

SESION "SUPREMA". Miembros del Soviet Supremo, escuchan a los oradores al iniciarse hoy en el Kremlin la séptima sesión de la sexta convocatoria. (Radiofoto de los servicios permanentes de Associated Press, exclusiva para CRONICA).

crónica EN EL MUNDO

TENER DOS ESPOSAS ES UN LUJO

KUALA LUMPUR, 7 (Reuter) — Tener dos esposas es un lujo, según el ministro de Finanzas malasio Tan Siew Sin, de manera que no puede esperarse obtener rebaja impositiva a cuenta de la segunda.

"Una segunda esposa no es solamente un verdadero lujo. Es un auténtico placer que quien pueda proporcionárselo puede muy bien pagar por él", comentó ante el parlamento.

INVASION DE MARIPOSAS EN PERU

LIMA, 7 (ANSA). — Un extraño fenómeno se está verificando en las últimas semanas en la capital peruana y sus alrededores. En efecto, toda la zona poblada se vio afectada por una invasión de mariposas nocturnas que penetran en las oficinas, tiendas, automóviles, etc. Las mariposas son atraídas por las luces en la noche y viven solo pocas horas. Son completamente inofensivas.

SOLO HALLARON UNA TUMBA VACIA

CHIOGGIA, 7 (ANSA) — Una tumba vacía, perfectamente intacta, es todo lo que encontraron los padres del oratorio filipino de esta localidad cuando abrieron el sepulcro del padre Emilio Venturini, fundador de la congregación Las Hijas de María Dolorosa, con la intención de trasladar solemnemente los restos a la iglesia de los filipinos. Las autoridades religiosas de Chioggia ordenaron una investigación a fondo. Un inspector del cementerio efectuó una inspección para comprobar eventuales irregularidades en la sepultura. Hasta ahora el hecho resulta inexplicable.

Uruguay: No Adoptarán Medidas de Seguridad

MONTEVIDEO, 7 (Associated Press). — Los negociadores gubernamentales y dirigentes de unos 200 mil funcionarios continuaban hoy conversando para lograr un arreglo a su disputa sobre sanciones económicas y destituciones. Mientras tanto, el gobierno aplazó "por ahora" —como dijo un vocero oficial—, la inminente aplicación de nuevas medidas de seguridad para sofocar la creciente intranquilidad laboral en el sector estatal, después de la reunión de anoche del grupo gobernante con los ministros, convocada para examinar una fórmula conciliatoria de los funcionarios —que fue rechazada—, se resolvió, sin embargo, mantener las actuales tratativas con los gremios.

El ministro de Hacienda, Dardo Ortiz, principal negociador, dijo que: "la propuesta de los funcionarios para suspender las sanciones votadas por el gobierno era inaceptable", pero admitió que se seguirá negociando un arreglo, afirmando que él tenía "la mejor buena voluntad para solucionar el conflicto".

ATENCION

Extraordinarios lotes ubicados a 4 cuadras de la ruta 202 —entre San Fernando y Don Torcuato—, rodeados de edificación y luz eléctrica.

$ 5.000
Anticipo y
$ 1.400
mensuales

Ganancia de hasta pesos 150.000 con el Mundialmente famoso Sistema V.I.N. (Vivienda-Inversión-Negocio).

Vende GEOFINCA S.A.

Atendemos todo el día en n/oficinas fte. Est. VIRREYES F. C. Gral. MITRE y en Avda. Córdoba 1432, p. 1º. C. Fed.

16 PERSONAS MURIERON POR INTOXICACION

BLANTYRE, Malawi, 7 (France Presse). — Dieciséis personas murieron a causa de una intoxicación y once se encuentran graves. Todas las víctimas habían participado de un banquete.

GAS DEL ESTADO

LICITACION PUBLICA Nº 6.062

DESMONTAJE, DESARME Y VENTA DEL GASOMETRO UBICADO EN MALABIA 1824, CAPITAL FEDERAL

APERTURA: 3/1/66, A LAS 10 HS.

VALOR DE DOCUMENTACION: M$N 1.000

RETIRAR PLIEGOS EN ALSINA 1170, DE 7 A 13 HS.

LA NAVE RUSA SE POSO EN LA LUNA. EL GEMINI SIGUE BIEN

MOSCU, 7 (France Presse). — Se asegura, asimismo, basándose en las informaciones transmitidas por el aparato, que el "Luna 8" se posó realmente con "normalidad" tras haber sufrido los progresivos efectos del freno.

La pérdida de contacto con la sonda lunar y el cese de las señales radiofónicas tienen el mismo origen que el mal desarrollo de las operaciones finales: la naturaleza del suelo de la Luna. Teniendo esto en cuenta, se considera que los soviéticos controlaron la aproximación y contacto previo, pero la falta de conocimientos de la corteza lunar (polvo, rocas, etc.) y de la configuración precisa del lugar mismo del alunizaje plantea un nuevo y enorme problema.

No se excluye, en efecto, en los medios científicos soviéticos, que el suelo lunar esté recubierto de una espesa capa de polvo o de materia polvorienta. Si esto es así, resultan en consecuencia dos inconvenientes mayúsculos. Por un lado una "miopía" del radar instalado a bordo; por otro, el peligro de un total hundimiento de la sonda, incluidas las antenas.

La falta total de informaciones sobre la configuración del "punto de caída" en el lugar mismo en que deben desplegarse los trípodes, pone, en fin, la célula de la sonda en la misma posición que un paracaidista que aterrizase de noche en una altitud rocosa.

• El Gémini 7

HOUSTON, Texas, 7 Associated Press). — Tranquilos, confiados y gozando de conciertos celestiales, los astronautas del "Gemini 7 Frank Borman y James Lovell, seguían hoy dando vueltas en torno de la Tierra en su vuelo de resistencia en el espacio imponderable, mientras los expertos consideraban la posibilidad de colocar en órbita al Gemini 6 unu día antes de la fecha fijada

Los astronautas de la Gemini 6, capitán de navío Walter M. Schirra y al mayor de la fuerza aérea Tomás P. Stafford, se proyecta lanzarlos al espacio el lunes próximo para iniciar la persecución de su gemelo, el Gemini 7, y realizar la primera reunión en el Cosmos. Pero los expertos de la agencia espacial manifestaron que los preparativos marcchan tan bien en Cabo Kennedy que el lanzamiento podría llevarse a cabo el domingo.

Se espera tomar mañana uun a decisión definitiva.

La clave será si el vuelo simulado fijado para la medianoche del miércoles puede adelantarse para la medianoche de hoy.

PERECEN SEIS PASAJEROS AL CAER UN AVION

HINDMAN, Kentucky. EE. UU., 7 (France Presse). — Un avión de turismo se estrelló anoche en las montañas de Kentucky, pereciendo sus seis ocupantes. Se ignoran por el momento las causas del accidente.

6 litros a mitad de precio!

PINTURA ACRILICA TERSOMATE*

CON SILICONES - SECA AL INSTANTE - SIN OLOR

HOMOGENEA: fácil de aplicar, no marca las pinceladas. brinda una terminación aterciopelada.

RESISTENTE: se mantiene indefinidamente inalterable. No se descascara. Permite que los ambientes "respiren", aislándolos de la numedad.

INALTERABLE: no la afectan los cambios climáticos.

LACAS Y PINTURAS ARGENTINAS S.R.L.
CRESPO 2909 . BUENOS AIRES
TEL. 922-2921

* Bajo licencia de MULLER ZODIAK WERKE (Alemania)

DI TULLIO

(De la Corporación de Rematadores)
PARAGUAY 729 Piso 1º - Tel. 31-2501 Capital

SAN JUSTO - I. CASANOVA

68 — LOTES — 68 BASE $ 800.— por mes el lote

I. CASANOVA. 68 lotes, a solo 24 Kms. de la Capital, por ruta 3, a 200 mts. de Avda. C. Casares que une Ezeiza con Morón, con frente a las calles EDISON LARSEN, FRAY M. ESQUIU, ALVEAR y LAVALLEJA, a 800 mts. Ruta 3, todo una altura. BASE $ 800, por mes, en 140 cuotas. Remate: Domingo 12 de diciembre a las 16 hs., sobre los mismos. P. A. 70-379.65. Autos excursión gratis, salidas en: Paraguay 741, Capital 15 horas; Juan B. Alberdi 6000 esq. Murguiondo, Capital. Solicite planos.

FINALIZAN LOS TRABAJOS DEL CONCILIO ECUMENICO

CIUDAD DEL VATICANO, 7 (Associated Press). — Los cuatro últimos decretos del Concilio Ecuménico Vaticano fueron presentados al Papa Paulo VI y la jerarquía de la iglesia católica para su promulgación que se realizó hoy en momentos en que la magna asamblea ecuménica llegaba a su fin. Al mismo tiempo, el Papa Paulo, aquí, y el patriarca Athenagoras, en Estambul, se aprestaban a hacer declaraciones públicas simultáneas levantando las excomuniones que condujeron a la ruptura de los vínculos entre las iglesias católica y ortodoxa hace nueve siglos atrás.

Los cuatro decretos —sobre libertad de religión problemas del mundo moderno, la actividad misionera y la vida sacerdotal— constituyen el vasto plan de modernización producido por el Concilio desde su apertura en la basílica de San Pedro el 11 de octubre de 1962.

• Los Gastos

Al crear los 16 decretos del Concilio Ecuménico del Vaticano, los obispos de la Iglesia Católica gastaron unos 20 millones de dólares, bebieron medio millón de tazas de café, usaron toneladas de papel e hicieron más de 500 votaciones.

Nunca un Concilio general costó tanto o hizo tanto trabajo. Pero nunca se había reunido un Concilio en la era de los aviones de retropropulsión, del calculador electrónico y de las máquinas de café express.

Los funcionarios del Concilio dieron a conocer las estadísticas al prepararse para la conclusión del Concilio. El costo directo del Concilio para el Vaticano se calcula en diez millones de dólares. Los obispos y sus diócesis en todo el mundo gastaron aproximadamente otros diez millones, la mayor parte en viajes a Roma y gastos aquí de los prelados y sus ayudantes. En el costo del Vaticano se incluyen 800.000 dólares por la construcción de instalaciones en la basílica de San Pedro, 500.000 por la impresión de documentos del Concilio y 300.000 por renta de equipo de oficina.

La mayor parte de los gastos del Vaticano fue en subsidios para unos mil obispos cuyas diócesis no podían sufragar los gastos de viajes y estancia. También fueron invitados por el Vaticano varios observadores protestantes.

Durante las cuatro sesiones de dos meses del Vaticano en los últimos cuatro años, un promedio de 2300 obispos estuvo en Roma.

Con la adición de sus ayudantes y expertos en Teología se calcula que diez mil eclesiásticos fueron alojados y alimentados.

Zavala Ortiz Llegó a Roma Para la Clausura

ROMA, 7 (Associated Press) — El ministro de Relaciones Exteriores de la Argentina, Miguel Angel Zavala Ortiz, llegó hoy aquí por avión desde Buenos Aires para representar a su país en la reunión formal de clausura del Concilio Ecuménico Vaticano, que se realizará mañana.

Se unieron al canciller argentino en el aeropuerto Leonardo Da Vinci, en Roma, su esposa, el jefe del ceremonial de la cancillería argentina, Antonio Adelánez, y su esposa, que llegaron pocos minutos más tarde en otro avión desde París. Zavala Ortiz demoró su partida de Buenos Aires por dos días debido a la disputa fronteriza argentino-chilena. A su llegada aquí el canciller dijo que la crisis había sido "superada completamente".

SAN MIGUEL
Lotes y Casas $ 16.712 contado y facil. Vende INFICO S.R.L. Suc. San Miguel. - Gaspar Campos y Miguel Cané — José C. Paz
Preguntar por el Sr. AMORE

1ª FERIA EXPOSICION
"EL NIÑO Y SU MUNDO"
15 DE DICIEMBRE EN LA RURAL

Lleve a sus hijos a esta vibrante y asombrosa exposición, con juegos espaciales, creada para la alegría y felicidad de la infancia, con un conmovedor sentido de obra.

ORGANIZADA POR COR
COORDINACION DE OBRAS PRIVADAS DE REHABILITACION
Santa Fe 880 - Tel. 31 - 3710

LEA HOY EN

1ra. EDICION

BONAVENA, ACUSADO DE RAPTO Y VIOLACION

El campeón argentino de los pesos pesado, Oscar "Ringo" Bonavena, fue detenido por la policía santafesina, acusado de rapto y violación de una menor de 14 años de edad. Bonavena permaneció incomunicado en la Jefatura de Policía de la localidad de Melincué durante muchas horas. "ASI" se hizo presente en esa población santafesina para conocer la verdad de los hechos. Autorizados por el juez, nuestros enviados conversaron con "Ringo". Este denunció que se estaba ante una confabulación en contra suya y que lo único que pretendían sus acusadores era obligarlo a desembolsar una suma superior al medio millón de pesos. Con total objetividad, "ASI" ofrece hoy a sus lectores la verdad del "caso Bonavena", desentrañando los hechos de este escandaloso asunto. Lea en nuestras páginas los aspectos más salientes de este apasionante caso que aflige a una de las figuras más populares del momento.

BOCA JUNIORS vs. RIVER PLATE

A pocas horas del sensacional encuentro en que se definirá el campeonato de fútbol 1965, "ASI" ofrece la historia del clásico de los clásicos. Reviva en seis páginas, ilustradas con los pasajes más salientes de esa interminable batalla entre millonarios y xeneizes, las notas más salientes de los setenta partidos que disputaron los antiguos hermanos de la ribera. Vuelva a vivir la emoción de los goles de la "boina fantasma". Recuerde la gambeta de Carrizo a Borrello. Sepa qué piensa Néstor Rossi sobre la forma de ganarle al equipo que años atrás defendió con ardor. Saque una localidad privilegiada en esta tribuna de la emoción que "ASI" le brinda en su edición de hoy. Póngase usted también la camiseta y salga a jugar por el club de sus amores. Palpite con los recuerdos lo que sucederá en la "Bombonera" en el partido del año.

VUELAN LOS COSMONAUTAS HACIA SU CITA ESPACIAL

La astronáutica yanqui intenta una nueva proeza. Y, otra vez hoy, como ocurriera en los grandes sucesos de la conquista espacial, el servicio exterior de "ASI" explica desde el lugar del lanzamiento los detalles de esta hazaña que intenta el hombre para conquistar lo que hasta hoy es desconocido.

EL GRAN PREMIO QUEDO EN CASA

Ya terminó el Gran Premio Turismo de Carretera. "ASI" cruzó triunfante la meta junto a "Tuqui" Casá. La más sorprendente competencia de los últimos años, donde los favoritos absolutos debieron abandonar en las proximidades de la meta, está relatada paso por paso en cinco páginas con amplia nota gráfica. Conozca los detalles del abandono de Emiliozzi. Alégrese del éxito de esta nueva generación automovilística que encabeza Casá. Frene en nuestras páginas para vivir el vértigo de la carrera, que puede ser leída y vista al mismo tiempo.

Y ADEMAS...

Dante Panzeri comentando River - Platense y las acostumbradas notas y fotografías de nuestros servicios del exterior.

LA REVISTA EN CASTELLANO DE MAYOR CIRCULACION DEL MUNDO

UN AUTO CON CHAPA DE ALEMANIA CAYO AL RIO MENDOZA DESDE 30 METROS DE ALTURA: SE SALVAN SUS OCUPANTES

MENDOZA, 7 (De nuestro corresponsal) — Un automóvil con chapa de Alemania Occidental y que era conducido por un niño de 15 años, se precipitó al lecho del río Mendoza desde un camino de cornisa, en plena cordillera.

Providencialmente, los cinco ocupantes del vehículo salvaron sus vidas, pero tres de ellos resultaron con diversas heridas.

El automóvil, un Volkswagen chapa 812-Z-31 de Hamburgo, era guiado por David Tarquini, argentino, de 15 años, a quien acompañaban Carlos Alberto Michelotti, de la misma edad; Atilio Domínguez, de 19 años; Arturo Ajero, de 18, y otro menor de edad cuyo nombre no fue proporcionado por la policía mendocina.

Cuando el Volkswagen avanzaba a gran velocidad por el camino de cornisa entre Cacheuta y Potrerillos, Tarquini perdió el control del volante en una cerrada curva y el automóvil saltó la defensa de hormigón y cayó al lecho del río desde 30 metros de altura.

Poco después, el auto era arrastrado por el torrente, que lo destruyó totalmente. Una masa informe de hierros quedó varios kilómetros aguas abajo como testimonio de lo que pudo ser una tragedia.

Tarquini, Michelotti y Domínguez sufrieron algunas fracturas y otras heridas que no revisten gravedad.

APARECIO EL NIÑO QUE CREIAN ROBADO

La Sirvienta lo Devolvió Hoy

La policía se movilizó para localizar el paradero de una joven mucama que, según la denuncia de sus patronos, había fugado llevándose un niño de corta edad. Creían que lo había raptado e hicieron la denuncia pertinente en la sección Seguridad Personal y la comisaría seccional, que movilizaron sus empleados tratando de hallarlos.

Los padres, desesperados, trataban de cooperar con las autoridades, informando detalles de la vida de la muchacha. Cuando comenzaban a temer por la suerte de la criatura, la joven regresó con el niño sano y salvo. Dijo que se había quedado en casa de una hermana, para evitar que el chiquito se mojara.

• Sale a Pasearlo

Ayer a las 15.30 salió del domicilio del matrimonio formado por el señor Miguel Massini y la señora Gladis Tay, la sirvienta Emilia Santillán, argentina, de 17 años, oriunda de Santiago del Estero, llevando en su cochecito al niño Hernán Massini, de un año de edad.

Debía volver pronto, pero pasaron las horas, se desencadenó el temporal y no regresaba. Salieron a buscarla por el barrio, pero sin resultado, y convencidos de que se había producido un secuestro, denunciaron el caso a la policía.

—La chica demostraba cariño por el niño —dijeron—; quizá eso la indujo a robarlo.

Se daba la filiación de la presunta raptora, de cutis trigueño, cabellos lacios, 1,50 de estatura y vestía traje de seda estampado. Los del niño eran: cutis blanco, cabellos enrulados, vestido con campera y pantalón azul celeste.

También buscaron a un tal Ramírez, que se suponía era novio de Rosa Emilio.

Así las cosas y en momentos en que policías estaban en la casa de la calle Paraná 1015, domicilio de la familia Massini, apareció la joven con el chico. No se había dado cuenta del drama que había provocado con su alejamiento.

—Estaba en casa de mi hermana —explicó—. Como llovía tan fuerte, no me dejó salir con el chico, por temor a que éste se enfermara con la mojadura. Por eso nos quedamos a dormir allí. Lo cuidamos bien y le dimos su comidita.

El chico estaba limpio y contento después de su primera aventura...

crónica POLICIAL

Sacó 450.000 Pesos del Banco y se los Robaron

El señor Albi Cachi, argentino, de 53 años, propietario de un establecimiento de la Avenida Mosconi 3767, retiró ayer del Banco de Italia y Río de la Plata, la suma de 450.000 pesos con destino al pago del personal.

Cuando regresó, frente a dicho local, se detuvo un auto Peugeot del que descendieron dos desconocidos que empuñaban armas de fuego, con las que lo amenazaron, despojándolo del portafolios donde llevaba el dinero. Huyeron en el mismo rodado y el damnificado concurrió poco después a la comisaría de la sección 45ª, donde formuló la denuncia del caso.

Patricio Tiberi, italiano, de 56 años, se hallaba en el Banco Francés e Italiano, de la calle Cangallo al 500, cuando advirtió que de uno sus bolsillos acababan de hurtarle la suma de 200.000 pesos.

Sospechó de un sujeto que había permanecido a su lado, pero no le dio alcance cuando trató de localizarlo. Hizo la denuncia del caso en la comisaría primera.

DISPARARON VARIOS BALAZOS CONTRA EL COCHE DEL PRESIDENTE DE RIVER

La policía de la seccional 21ª está realizando averiguaciones con el fin de identificar y detener al autor o autores de un atentado, que fue denunciado por el señor Antonio Liberti, argentino, de 68 años, domiciliado en Juan M. Fernández 2921, presidente del club River Plate. El nombrado concurrió a dicha seccional para denunciar que poco después de las 5, desconocidos hicieron disparos de armas de fuego contra su automóvil, que había dejado estacionado frente a dicha finca. Las balas perforaron los cristales del lado izquierdo del coche. Creen que se trata de una venganza de rivalidad deportiva.

MATO AL PELUQUERO PORQUE LE CORTO EL PELO MUY CORTO

NUEVA YORK, 7 (ANSA). — Un peluquero neoyorquino, Robert Stanford, fue asesinado frente a su negocio por un cliente descontento. La policía informó que, según los testimonios recogidos, el asesino —aún prófugo— es un joven que había quedado muy descontento con el corte de cabello. Había protestado enérgicamente porque el peluquero le dejó muy corto el cabello en uno de los costados; el iracundo joven montó en cólera cuando Stanford trató de calmarlo cortándole también los cabellos del otro costado. Todavía no se pudo establecer cómo sucedieron los hechos. El cuerpo de Stanford apareció en la puerta de su negocio atravesado por tres proyectiles.

FABRICA LIQUIDA AL COSTO
Mallas, Camperas, Gabanes, Vestidos, etc.
PASTEUR 360

EDICTOS - LICITACIONES

SECRETARIA DE ESTADO DE ENERGIA Y COMBUSTIBLES
Yacimientos Carboníferos Fiscales
EMPRESA DEL ESTADO

Llámase a Licitaciones Públicas. Para el día 21 de diciembre de 1965: a las 14 horas: Nº 81/65, correa de tela y goma: a las 14,15 horas Nº 85/65 materiales para instalación de transformador: a las 14,30 horas: Nº 86/65, caños de acero, uniones, etc.: a las 14,45 horas: Nº 88/65, víveres para buques. Para el día 22 de diciembre de 1965: a las 14 horas: Nº 82/65, cubiertas y llantas: a las 14,15 horas: Nº 83/65, mamelucos y ambos: a las 14,30 horas: Nº 89/65, repuestos para Jig Skoda. Para el día 27 de diciembre de 1965: a las 14 horas: Nº 90/65, equipo transmisor. Para el día 30 de diciembre de 1965: a las 14 horas: Nº 79/65, transportadoras de cinta: a las 14,15 horas: Nº 80/65, rodillos para cinta transportadora: a las 14,30 horas: Nº 84/65, repuestos para Jig Mac Nally: a las 14,45 horas: Nº 87/65, grupos motoreductores. Informes y pliegos en Avda. Roque S. Peña 1190 —Capital Federal— de 14 a 17 horas.

Talleres de Reparaciones Navales
"TA. RE. NA."

Llámase a licitación pública, expediente Nº 11.726, hasta el día 28 de diciembre de 1965, a las 10 hs., para la provisión de: "6 equipos de arenado húmedo, a aire comprimido, capacidad de carga de arena no menor de 100 Kg. **VALOR DEL PLIEGO:** m$n. 1.000. — Retiro y consultas de pliegos, todos los días hábiles de lunes a viernes en el horario de 10 a 18 hs., a partir del día 2 del corriente, en la División Licitaciones y Compras, sita en la calle Pedro de Mendoza Nº 1279, 2º piso, Capital Federal, donde se realizará la apertura el día y hora indicado.

Talleres de Reparaciones Navales
"TA. RE. NA."

Llámase a Licitación Pública, Expediente Nº 11.730, hasta el día 20 de diciembre de 1965, a las 9,00 horas, para la provisión de: "Caños de hierro galvanizado y negro, tipo mediano, de varias medidas". **VALOR DEL PLIEGO:** m$n. 500.—. Retiro y consultas de pliegos, todos los días hábiles de lunes a viernes en el horario de 10,00 a 18,00 horas, a partir del día 2 del corriente, en la División Licitaciones y Compras, sita en la calle Pedro de Mendoza Nº 1.279, 2º piso, Capital Federal, donde se realizará la apertura el día y hora indicado.

Provincia del Neuquén
Ministerio de Economía
LICITACION PUBLICA Nº 55/65
(2º llamado)

Llámase a Licitación para contratar los trabajos de Carpintería metálica de la Obra: **Estación Ferroviaria en Cutralcó**, en un todo de acuerdo al pliego de bases y condiciones. **Apertura:** el día 10 de Diciembre de 1965 a las 10, en la Dirección General de Obras Públicas, sito en Santiago del Estero Nº 426, de Neuquén Capital, donde se podrán obtener pliegos y consultas. **Pliegos: Sin cargo.**

Ferrocarriles Argentinos
FERROCARRIL GENERAL BARTOLOME MITRE
Departamento Almacenes

Licitaciones públicas: Nº 245/65, apert. 22/12/65 - 9 horas. Adq. 84.135 Kgs. de barras de acero sección circular. — Nº 246/65, apert. 27/12/65 - 9 horas. Adq. 96.000 Kgs. aceros varios — Nº 247/65, apert. 27/12/65 - 10 horas. Adq. 980.000 clavos de gancho para vía. — Nº 248/65, apert. 27/12/65 - 9,30 horas. Adq. 2.600 toneladas de arrabio en lingotes. — Nº 249/65, apert. 29/12/65 - 9 horas. Adq. 279.000 Kgs. acero en chapa. — Nº 250/65, apert. 29/12/65 - 9,30 horas. Adq. de 65.000 Kgs. bulones y roblones de acero. — Nº 251/65, apert. 29/12/65 - 10,30 horas. Adq. de 102.220 Kgs. de aceros. — Nº 252/65, apert. 27/12/65 - 10,30 horas. Adq. 26.500 mts. lona de algodón. — Nº 253/65, apert. 27/12/65 - 11 horas. Adq. de ladrillos refractarios. — Nº 254/65, apert. 27/12/65 11,30 horas. Adq. 300 Nos. chapón para fuelle a fricción. — Nº 255/65, apert. 28/12/65 - 9 horas. Adq. de 3.500 pernos para sujeción - 3.200 suspensores para elástico y 16.000 bulones especiales. — 2º 256/65, apert. 28/12/65 - 10,30 horas. Adq. 1.695 ganchos centrales con tuerca, para vagones. — Nº 257/65, apert. 29/12/65 - 11,30 horas. Adq. 800 llantas para loc. diesel eléctrica. — Nº 258/65, apert. 29/12/65 - 12 horas. Adq. de accesorios para vagones. — Nº 259,65, apert. 30/12/65 - 11 horas. Adq. 4.500 cadenas centrales de 2 eslabones. **Consulta y retiro de pliegos:** en ROSARIO, Depto. Almacenes, Av. Alberdi y Las Heras, portón Nº 1, Oficina Nº 2, o en BUENOS AIRES, Av. Maipú 1358, 3er. piso, Oficina 40 F. **Horario:** Lunes a viernes hábiles, en ROSARIO, de 8 a 12 horas, en BUENOS AIRES, de 14 a 17 horas.

RUFINO DE ELIZALDE y Cía.

JUDICIAL — EN FLORES

Juzgado en lo Civil Nº 5, Secretaría Nº 9, hace saber por cinco días en los autos: "PARDO de MARCOS, Delia Ester y otros c/SAR de PEARSON, Carlota Aída y otros, s/ejecución hipotecaria", que los martilleros Rufino de Elizalde y Cía. S.R.L., rematarán en su local Cangallo 461, primer piso, el jueves 9 de diciembre a las 15 hs. la propiedad en esta ciudad, Calle Morón 2434/40, con terreno que mide: 7m.50 frente al N., 43m.30 de fondo y 7m.75 en el contrafrente al S. Sup. 327m.c.78 BASE: $ 1.024.856. Seña 8% y Comisión 3%. — Buenos Aires, noviembre 26 de 1965. — **Dr. Atilio Aníbal Alterini**, Secretario.

Talleres de Reparaciones Navales
"TA. RE. NA."

Llámase a Licitación Pública, Expediente Nº 11.724, hasta el día 21 de diciembre de 1965, a las 11,00 horas, para la provisión de: "30 equipos para picaroteo eléctrico, con motor de 1 H.P. para 110 volts. 50 HZ tipo blindado, con acoplamiento y eje flexible de 2,00 M. aproximadamente". **VALOR DEL PLIEGO:** m$n. 500.—. Retiro y consultas de pliegos, todos los días hábiles de lunes a viernes, en el horario de 10,00 a 18,00 horas a partir del día 2 del corriente, en la División Licitaciones y Compras, sita en la calle Pedro de Mendoza Nº 1.279, 2º piso, Capital Federal, donde se realizará la apertura el día y hora indicado.

Ferrocarriles Argentinos
Ferrocarril General Urquiza

APERTURA: 23-12-65. Lic. Púb. 948-C. Hora: 16.30. Ampliación comunicaciones de larga distancia línea Fdco. Lacroze-Zárate-Holt-Basavilbaso: provisión de terminales carrier telefónico, radio enlace VHF transistorizados, instrumentos varios, repuestos, etcetera.

APERTURA: 23-12-65: Lic. Púb. 1117-C. Hora: 17.30. Madera aserrada pino brasil, calidad 80/20, largo 5.50 m. (18') sin cepillar: en varias medidas. 11.200 m2. de 1ª esp. Pliego: $ 500.

APERTURA: 22-12-65: Lic. Púb 1119-C. Hora: 14. Repuestos C. E. serie 3100. Block de cilindros completo (incluído modelo) Pzas 25. Pliego: $ 150.

RETIRO PLIEGOS: Almacenes Paraná de 8 a 11 hs. o División Adquisiciones, Est. Fdco. Lacroze, 5º piso, Capital. Días hábiles de 12.30 a 15.30 horas. T. E. 55-9218.

TALLERES DE REPARACIONES NAVALES "TA. RE. NA."

Llámase a licitación pública - Expediente Nº 11.714, hasta el día 22 de diciembre de 1965, a las 17 horas, para la provisión de "Un grupo electrógeno accionado con motor Diesel, corriente alternada, trifásica, 380 v. de salida, 50 c/s., con autorregulador, de una capacidad de 150 KW". **Valor del Pliego: m$n 1.000** Retiro y consulta de pliegos, todos los días hábiles de lunes a viernes en el horario de 10 a 18 horas, a partir del 30 de noviembre de 1965, en la División Licitaciones y Compras, Pedro de Mendoza 1279, 2º piso, Capital Federal, donde se realizará la apertura el día y hora indicado.

Secretaría del Transporte
Administración General de Puertos

"Llámase a Licitación Pública Nº 48/65 con apertura en Suministros-Compras de la Administración General de Puertos, sita en Rivadavia 578, piso 1º, oficina 104, de la Capital Federal, el día 29 de diciembre de 1965 a las 15 horas, para el desarme de 11 grúas de Puerto Galván (Bahía Blanca), su traslado y descarga en el Puerto de Buenos Aires. — Retiro de pliegos —sin cargo— en la dirección nombrada, en el horario de 12 a 19 horas".

Talleres de Reparaciones Navales
"TA. RE. NA."

Llámase a licitación pública, expediente Nº 11.733, hasta el día 28 de diciembre de 1965, a las 17 horas, para la provisión de: Máquinas neumáticas, (remachadoras, taladradoras, amoladoras, cinceladoras, desincrustadoras) y uniones tipo media vuelta para manguera. VALOR DEL PLIEGO: $ 500.

Retiro y consulta de pliegos, todos los días hábiles de lunes a viernes, en el horario de 10 a 18 horas, a partir del día 6 del corriente, en la División Licitaciones y Compras, sita en la calle Pedro de Mendoza Nº 1279, 2º piso, Capital Federal, donde se realizará la apertura el día y hora indicado.

Para avisos Sección Agrupados pasar por nuestras receptorías o por Río Bamba 280, Capital.

Empresas Líneas Marítimas Argentinas
E. L. M. A.

LICITACION PUBLICA NACIONAL E INTERNACIONAL Nº 2/65

Para: a) construcción en la República Argentina de 6 (seis) buques cargueros; b) construcción en el exterior de 3 (tres) buques cargueros y provisión de materiales de importación para las 6 (seis) construcciones en la República Argentina.

Se comunica a los interesados que el vencimiento de esta licitación pública fijado para el día 28 de diciembre de 1965, ha sido prorrogado para el día 27 de enero de 1966 a las 15 hs.

Valor del pliego $ 10.000. Venta del pliego e informes en el Departamento Comoras, Corrientes 389, 6º piso, Buenos Aires, en el horario de 9.30 a 16.30 hs.

Talleres de Reparaciones Navales
"TA. RE. NA."

Llámase a Licitación Pública Expediente Nº 11.725, hasta el día 27 de diciembre de 1965, a las 10,00 horas, para la provisión de: "30 equipos de soldadura eléctrica por arco de corriente continua con rectificador a selenio para una tensión de 380 V 50 HZ 650 ampers nominales y 450 ampers permanentes en trabajo continuo". **VALOR DEL PLIEGO:** m$n. 1.500.—. Retiro y consultas de pliegos, todos los días hábiles de lunes a viernes en el horario de 10,00 a 18,00 horas, a partir del día 2 del corriente, en la división Licitaciones y Compras, sita en la calle Pedro de Mendoza Nº 1.279, 2º piso, Capital Federal, donde se realizará la apertura el día y hora indicado.

Talleres de Reparaciones Navales
"TA. RE. NA."

Llámase a licitación pública, expediente Nº 11.728, hasta el día 28 de diciembre de 1965, a las 13 horas, para la provisión de: "Válvulas, columnas, tubos generadores, dosificadores, extintores, mangueras y accesorios varios para servicio de incendio, a instalarse en el dique flotante de 12.000 toneladas". **VALOR DEL PLIEGO:** m$n. 1.000. — Retiro y consultas de pliegos, todos los días hábiles de lunes a viernes, en el horario de 10 a 18 hs., a partir del día 2 del corriente, en la División Licitaciones y Compras, sita en la calle Pedro de Mendoza Nº 1279, 2º piso, Capital Federal, donde se realizará la apertura el día y hora indicado.

Talleres de Reparaciones Navales
"TA. RE. NA."

Llámase a licitación pública, expediente Nº 11.707, hasta el 27 de diciembre de 1965, a las 15 horas, para la provisión de "23.000 kgs. electrodos de arco protegido para operar con corriente continua, según norma AWS, con certificado del Lloyd's Register Of Shipping".

Valor del pliego: $ 1.000.

Retiro y consulta de pliegos todos los días hábiles de lunes a viernes, en el horario de 8 a 15 horas, a partir del 29 de noviembre de 1965, en la División Licitaciones y Compras, Pedro de Mendoza 1279, 2º piso, Capital Federal, donde se realizará la apertura el día y hora indicado.

PANORAMIC
ULTIMO MODELO
CON GARANTIA TOTAL DE FABRICA
SIN ANTICIPO
SIN CUOTAS EXTRAS - ENTREGA INMEDIATA
En 37 Meses de $ 1.200.-
TOTAL $ 44.400.-
ELECTRO HOGAR
BALCARCE 88
A 20 METROS DE ESTACION LOMAS DE ZAMORA

FALSIFICABAN CARNETS DE CONDUCTOR

Vendieron Alrededor de 10.000

Hace varios días, el Director de Transporte de la provincia de Buenos Aires, señor Italo Brodoni, tuvo conocimiento de que en Lanús, habían sorprendido a un conductor que utilizaba un registro falsificado. Informó a la policía, y el comisario José Antonio Fernández fue encargado de la investigación. Con personal a sus órdenes se trasladó a Lanús y estableció que en esa zona actuaba un gestor de apellido Corvalán, quien en el plazo de cinco días obtenía registros de conductor sin necesidad de examen, reconocimiento médico ni otros requisitos. Unicamnte solicitaba dos fotografías, el número de la cédula y 3.500 y 5.000 pesos por adelantado.

• Cae en la Trampa

Un pesquisante solicitó al gestor que le consiguiera un registro de conductor. Le dio las fotos y el dinero, y cuando en el domicilio del supuesto Corvalán retiró el carnet, los otros policías lo detuvieron. Resultó ser Ignacio Justo, argentino, de 60 años, casado, jubilado al que le secuestraron varios registros falsos que ya estaban listos para ser entregados. La presentación de los carnets, era perfecta y resulta difícil distinguirlos de los auténticos.

• Cómo los Conseguía

El detenido, al ser interrogado, dijo que los carnets se los entregaba Juan Battistella, argentino, de 53 años, quien por la mañana era ordenanza en la sección Personas Jurídicas, y por la tarde empleado en la Dirección de la Municipalidad de La Plata. El citado ya estuvo procesado hace cinco meses por los mismos delitos. Posteriormente arrestaron a José Sardo, argentino, de 47 años, jubilado, ex empleado de la Dirección de Transportes, quien confesó su vinculación con los otros, agregando que también actuaba con ellos Reinaldo Britos, hasta hace poco jefe de la División Licencias, que tiene un proceso pendiente por la falsificación de registros y que habría obtenido sumas millonarias con esas maniobras. Actualmente se halla prófugo.

Se encargaban de buscar candidatos, a quienes vendían los registros falsos, Horacio Felicem, argentino, de 29 años, domiciliado en Cangallo 1820, de Sarandí; Bernardo Sixto Almeida, argentino, de 62, jubilado, Uriburu 583, de Berazategui; Demetrio Cupaiolo, argentino, de 62, jubilado, La Serna 478, de Avellaneda; Angel Battistella, argentino, de 51, jubilado, Jean Jaures y Santiago del Estero, de Avellaneda y Antonio Zangani italiano, de 31, empleado, Boedo 1650, de Villa Adelina. Todos están detenidos y reconocieron haber vendido más de 5000 registros falsos.

El arresto de Sardo permitió localizar los talleres gráficos donde se hacía la falsificación. Es la imprenta Zilagraf, de la calle 522, entre 7 y 8, de Luciano Zadarich, argentino, de 50 años y Gerardo Kiam Lastras, de 45. Allí fueron secuestrados mil carnets en blanco, listos para ser entregados a Sardo. Como así también los grabados. Dijeron que desde 1960 hasta la fecha, habían confeccionado unos 10.000 registros. Zadarich es jefe técnico del Taller de Impresiones del Ministerio de Asuntos Agrarios, y Lastras, encargado del mismo.

FALSIFICABAN REGISTROS. En la foto aparecen de izquierda a derecha (parados) Luciano Zidareich, Angel Battistella, Ignacio Justo, Demetrio Cupaiolo y Juan Battistella; (sentados) Antonio Zingari, Aldo Felice, Gerardo Lasus, Bernardo Almeida y José Sardo. Integraban una banda que falsificaba y vendía carnets de conductor. En la imprenta de Zidareich confeccionaron 10.000.

Ayudó a Escapar a Kelly: Liberado

SANTIAGO DE CHILE, 7 (ANSA). — Hoy salió en libertad Diego Dávila Basterrica, integrante del grupo nacionalista chileno que ayudó a Patricio Kelly en su espectacular fuga de la penitenciaría de Santiago. Luego de haber sido aceptada su extradición pedida por la Argentina, Dávila Basterrica fue condenado a sesenta días de cárcel por el quinto juzgado del crimen, y la pena la cumplió recientemente, después de haber esperado en libertad bajo fianza el desarrollo del proceso.

La extradición de Kelly la solicitó el gobierno argentino bajo la acusación de que había participado en el incendio del Jockey Club de Buenos Aires.

Hubo Siete Heridos por el Derrumbe de un Piso

CORDOBA, 7 (De nuestro corresponsal). — En pleno centro de esta ciudad ocurrió un derrumbamiento que provocó gran alarma, en el que se registraron siete heridos. En los primeros momentos se creyó que era elevado el número de víctimas, pero al restablecerse la calma se comprobó que solo había lesionados y que éstos no se hallaban graves.

El accidente ocurrió en la avenida Vélez Sársfield 646, frente a la estación terminal, donde está instalada una parrilla. Hace algún tiempo, en el local se produjo un incendio que destruyó totalmente la planta alta. Estuvo cerrado mientras se reconstruía, trabajos que finalizaron hace una semana.

El edificio es de propiedad de Abrahan Grinfeld, quien dijo que esos trabajos finalizaron el día 3 y que el 5 se reabrió el negocio, contando con una clientela numerosa.

A la hora en que ocurrió el percance, no había público en el interior, pero en cambio estaban ocupadas las mesas colocadas en la acera. De pronto se desmoronó con estrépito el primer piso, y los ladrillos, cristales y trozos de cemento cayeron sobre esas personas, lo que provocó pánico en el lugar.

Concurrieron los bomberos, que procedieron a la remoción de los escombros, comprobando que, contra la versión que circuló en el primer momento, no había quedado nadie debajo. Siete personas que presentaban diversas lesiones, fueron llevadas hasta el hospital San Roque, donde, en la sala de guardia, les practicaron las primeras curaciones, y solo una quedó internada.

Las pérdidas causadas por el accidente fueron estimadas en tres millones de pesos. Se trata ahora de establecer el origen del derrumbe, que se atribuye a la mala calidad de los materiales empleados.

CHOQUE EN LA RUTA: UN MUERTO

ROSARIO, 7 (De nuestro corresponsal). — Entre los kilómetros 266 y 267 de la ruta 9, cerca de Fighiera, ocurrió un grave accidente de tránsito que dejó como saldo un muerto y varios heridos. Gino Pisani, argentino, de 27 años, vecino de Villa Constitución, conducía su automóvil en compañía de su esposa, Elsa Piles, de 24 años y Arnaldo Lali, de 23 y Ana Thompson, de 23.

Al llegar al lugar mencionado, el coche chocó con gran violencia con un camión que avanzaba a mucha velocidad. Pisani realizó una maniobra y frenó para eludir el encontronazo, pero lo mismo ocurrió la colisión, que fue muy violenta. Todos los ocupantes del auto sufrieron graves lesiones y la señora de Pisani falleció poco más tarde. Las demás víctimas quedaron internadas en un sanatorio de esta ciudad. Guiaba el camión chapa 66.795 Eduardo Alberto Mosises, de 31 años.

NADIE LO RECLAMA. Este niño, que dice llamarse Sixto Ramírez, fue hallado extraviado en jurisdicción de la 4ª y fue alojado en el Instituto de Menores. Esperan localizar a sus familiares.

PARA ANDAR BIEN TODOS LOS DIAS
MAGNESIA SAN PELLEGRINO
PURGOLAXANTE

TIENE TATUADO EN EL BRAZO EL NOMBRE DE UN PISTOLERO

Como anticipamos ayer, después del asalto al conductor de un automóvil fue detenida una mujer que intervino en el mismo. Se ha establecido ahora que era la amante de un hermano del famoso "Loco Prieto" y no de éste, como creyó la policía en el primer momento. El detalle se aclaró al comprobar que en un brazo la mujer tenía tatuado el nombre de "Jorge", que resultó ser Jorge Prieto, hermano del "Loco", que se encuentra preso. Dijo la mujer que el tatuaje se lo hizo su "cuñado".

La víctima de este atraco fue Alfredo Félix Francone, argentino, de 34 años, casado, chofer que fue ocupado por una pareja que se hizo llegar hasta Andonaegui y 20 de Febrero. El hombre le aplicó un golpe de furca y la mujer lo amenazó con un arma despojándolo de 1.700 pesos. La acusada, que fue detenida poco después, resultó ser Esther Alicia Patrone, argentina, de 21 años, domiciliada en Las Heras 1550 de Villa Ballester, y su acompañante, el que es buscado empeñosamente, un sujeto llamado Miguel y apodado "Garrafa". Otro detalle curioso es que la pistola que esgrimía la asaltante era de juguete.

• Otros Asaltos

Un robo importante cometieron en pleno día tres sujetos que empuñando armas de fuego entraron en la joyería de la Avenida del Trabajo 2397. Amenazaron al dueño, Ernesto Hunicius, argentino, de 28 años, y se apoderaron de cuatro bandejas conteniendo dijes, anillos, relojes, mallas y otras alhajas, que aún no fueron valuadas por el damnificado. Huyeron en un automóvil.

—Fue asaltada la administración de la línea de colectivos 403, en la calle Guaminí 4777. Amenazaron con armas al encargado, José Casacio, y a dos personas que estaban en la oficina y se llevaron 70.000 pesos. La denuncia del robo fue formulada en la comisaría de la sección 48ª.

INTERROGARAN DE NUEVO A LA AMANTE DE SILVIO J. MINUZZI

LA PLATA, 7 (De nuestro corresponsal). — Trascendió que el juez en lo penal doctor Ozafrain, después de haber estudiado las nuevas actuaciones sumariales relacionadas con el asesinato del industrial Silvio Juan Minuzzi, ha dispuesto nuevas diligencias, entre ellas el comparendo de la amante del extinto, que lo acompañaba al ocurrir el asalto Elena Isabel Sangregorio de Bodo, argentina, de 29 años, casada, domiciliada en Rosario 735 de San Andrés. Pronto hará un año del crimen, ocurrido como es sabido en Ezeiza en el auto de la víctima y la policía ha llegado a la conclusión de que fue cometido por asaltantes.

• Informe Psíquico

El doctor Rene A. Gómez, jefe del cuerpo médico de la unidad regional de Morón, ha presentado un informe psíquico sobre la mujer. Señala que el porte de la causante es correcto, su mímica es expresiva y variable. Rápidamente pasa de la risa al llanto, se refugia en un desconsuelo teatral o replica enérgicamente a las preguntas. El lenguaje y la gesticulación reflejan artificiosidad y versatilidad afectiva, como si representara un rol de heroína placentero. Cuando duda de sus respuestas simula dolor de cabeza. Llega a la conclusión de que no padece de ninguna alteración mental. Versatilidad en sus sentimientos, cuando unas veces habla de su amor por su marido y sus hijos y otras que quería con locura a su amante. Señala que afirma que "perdió la cabeza" al recibir la víctima el disparo, pero conservó la suficiente presencia de ánimo para recoger el bolso y los anteojos ahumados antes de bajar del coche.

Por otra parte, durante la segunda ampliación del sumario dijo estar segura de que el autor del disparo que ocasionó la muerte a Minuzzi fue Alberto Venini, al que reconoció al verlo en el Departamento de Policía por tener grabada en su mente la imagen después de verlo el día del asalto. En cuanto al yerno de éste, José Oscar Barrios, que también estuvo detenido, no tiene esa certeza de que sea uno de los autores. Como es sabido, ambos estuvieron presos, pero la justicia ordenó su libertad por falta de mérito.

También se sabe que como última diligencia policial en el sumario figura la búsqueda de un auto Fiat color rojo, que fue visto alejarse sospechosamente después de la detonación de arma de fuego. Su chapa termina en 13 ó 313 y el conductor creen, podría proporcionar detalles de trascendental importancia para la identificación de los criminales.

TELEVISOR "MAC LEAN"
PRECIO TOTAL $ 20.000
SIN ANTICIPO A $ 1.000 POR MES
HECTOR AMADO S. A.
SALTA 865 - LANUS ESTE
TEL. 241 - 1691 - 2054 - 2337 - 2907

LA SELECCION, A MENDOZA Y MISIONES

FUTBOL EN TABLETAS

Los de River Querían a Otro en Lugar de Ventre

En la AFA fueron sorteados anoche los jueces para los partidos oficiales de mañana, y cuando se supo que Ventre habría de dirigir el match entre Boca y River, dirigentes de este último club no dejaron de expresar su asombro o desilusión, considerando que para ese cotejo hubiera sido preferible un hombre en mejor estado atlético. Para los demás cotejos se hicieron estos nombramientos: Banfield - Independiente, Bosolino; Racing - Lanús, R. Goicoechea; F. C. Oeste - N. O. Boys, Coerezza; Argentinos Juniors - G. y Esgrima, D. Goicoechea; Huracán - Chacarita, Comesaña; Platense - San Lorenzo, Pestarino (éste es el hombre que les gustaba a los "millonarios"); Estudiantes - Atlanta (esta noche), Praddaude, y Rosario Central - Vélez Sársfield (mañana por la noche), M. Velarde.

• Recuerdo

El sábado próximo, a las 11 horas, sus amigos, colocarán una placa recordatoria en la tumba que guarda los restos de Laureano Rodríguez Carracedo, cronista en la AFA de varios órganos periodísticos y de cuyo fallecimiento se cumplen dos años. El sentido acto tendrá efecto en el cementerio de la Chacarita.

• Chaldú

Hoy será revisado el winger derecho Chaldú y de encontrarse en condiciones reaparecerá el domingo frente a Independiente.

• Paraguayos

Con el plantel de Independiente se entrenaro: ayer, por primea vez, los paraguayos Monjes y Rojas. Solo hicieron ejercicios físicos y algún peloteo.

• Aficionados

Se realizó anoche el sorteo de los partidos para la rueda final del torneo de aficionados. El sábado jugarán Español y Mitre y en los posteriores Español-Piraña y Mitre y en los posteriores Español - Piraña y Mitre-Piraña. Resta designar los lugares de esos partidos.

• Giúdice

Pasado mañana habrá una reunión entre dirigentes de Rosario Central y don Manuel Giúdice. De llegar a un acuerdo el "colorado" se haría cargo del equipo rosarino luegó del 6 de enero.

• Para Mendoza

Miguel Converti, ex jugador de Banfield y actualmente D.T. de G. y Esgrima de Mendoza, está en esta ciudad para concertar un partido amistoso y contratar nuevos elementos para la entidad cuyana.

• Adelantos

Atlanta y Platense adelantaron para el viernes el cotejo que deben jugar el domingo y por su parte F. C. Oeste propuso a G. y Esgrima jugar el sábado a las 21 en la cancha de Estudiantes. De aceptarse este petitorío "verde" ambos clubes se harán cargo de los gastos por partes iguales.

Estudiantes, por su parte, desea adelantar su partido de la última fecha contra Independiente a raíz de tener que ausentarse el 15 para el exterior.

SI ZUBELDIA se va en gira, problemas en la AFA. Si se queda para trabajar con el seleccionado, problemas en Estudiantes. Esta es la situación que existe alrededor de dos contratos de Osvaldo Zubeldia, hombre del día por técnico y contratado.

El Contrato del DT, en Veremos

Los señores Angel Di Carlo y Nicolás Lacertosa, miembros de la Comisión Pro Campeonato del Mundo de la AFA, tuvieron anoche una reunión con miembros de la mesa directiva con el fin de confeccionar un breve calendario con vistas a cumplir con los compromisos que tiene la entidad con Mendoza y Misiones y con los uruguayos, a fin de realizar los tres partidos benéficos en favor, en los dos primeros casos, de los damnificados por siniestros climatológicos y con los orientales a raíz de los sucesos policiales donde perdieron la vida servidores del orden, en un tiroteo con pistoleros argentinos.

crónica EN EL DEPORTE

Se desea primero cumplir con los dispuesto en el orden local y luego ir a Montevideo, para lo cual se formarán dos seleccionados para que se completen los tres partidos. Se dispuso convocar a Osvaldo Zubeldía para que disponga lo necesario en esa loable colaboración del fútbol argentino y saldar una deuda con la sociedad.

• Contrato de Zubeldía

Por otra parte cabe señalar que aún no está firmado el contrato solictado por Osvaldo Zubeldia para dirigir la selección nacional. El abogado de la casa lo tiene listo desde hace varios días y al parecer han surgido dificultades al exigir varios dirigentes que Zubeldia, que cobrará 30.000 pesos por mes —reparte la mitad con Falduti— se quede trabajando "full time", es decir exclusivamente con la AFA, dejando de lado a Estudiantes, entidad con la cual comparte su tarea profesional. Porqjue a oídos de los dirigentes ha llegado la noticia de que Zubeldia se ausentaría del país a mediados de este mes integrando la delegación de su club que jugará unos 15 partidos por los países de la costa del Pacífico, Centroamérica, Nueva York y Canadá.

En consecuencia, si bien es cierto que Falduti se quedaría en Buenos Aires —Platense no tiene aún excursión a la vista— se considera que es el propio Zubeldía el que tiene que preparar los dos equipos que deben jugar contra los mendocinos, misioneros y uruguayos y no Falduti, quien como es público y notorio, es colaborador del "coach" oficial.

Cabe señalar asimismo que Zubeldia, hombre sobre el cual recae todo lo que a fútbol profesional se refiere en Estudiantes, tiene una oferta de los albirrojos para cobrar 200.000 pesos mensuales y lógicamente tiene allí un buen porvenir y no aceptaría de ninguna manera quedarse en Buenos Aires para dirigir el combinado, una permanente brasa ardiendo en manos de cualquiera.

Concretando, digamos finalmente que las opiniones de los dirigentes están muy divididas, opinando quienes quieren que trabaje "full time', que no se puede estar a la orden de Zubeldía, que se alejaría del país por un mes y medio y aquí hay mucho que hacer por más que las cosas queden temporalmente en manos de Falduti.

Todo esto se trataría exhaustivamente en la reunión del cuerpo el jueves próximo y no es difícil que se produzca una nueva crisis en la dirección del seleccionado nacional.

EN LA "B" MARCHAN TAN MAL QUE NI SACAN PARA CIGARRILLOS...

En la divisional "B" siguen produciéndose bajas recaudaciones. Veamos: en el partido Unión - Tigre se expendieron 473 entradas, y cada club se repartió, deducidos los gastos, 3.699 pesos; en Dalmine - Excursionistas vendieron 499 boletos, y el reparto fue de 1.462 pesos para cada club. En total, en la última jornada se vendieron 23.009 entradas, y la mayor venta se registró en el match entre Central Córdoba y Colón, con 7.418. En 43 fechas pagaron 1.137.164 aficionados, y se han recaudado 121.545.968 pesos. Colón tiene en su haber 11.317.981 pesos, y le sigue Quilmes, con 10.332.105. Ultimo está Argentino de Quilmes, con 2.854.292.

• Práctica

El combinado de la "B" que dirige Resquín se entrenará en All Boys el domingo 20 del corriente. El conjunto jugará el 22 y 29 del actual con los dos primeros clasificados en la división.

• Adelanto

El martes 14 del corriente se jugará otra fecha del torneo de esta categoría, a partir de las 18, y el partido Sarmiento - Tigre, de esa jornada, se hará en Junín a las 21. Por su parte, el match entre Villa Dalmine y Almagro se hará al día siguiente, a las 21, en Campana.

• Precios

Para los partidos de la próxima fecha se fijaron estos precios: Argentino de Quilmes vs. Central Córdoba y ACIA vs. Talleres, 130 pesos; Almagro vs. Dock Sud, 128; Excursionistas vs. Unión, El Porvenir vs. All Boys y San Telmo vs. Chicago, 150; Arsenal vs. Español, Los Andes vs. Temperley, Morón vs. Dalmine y Tigre vs. Quilmes, 160, y Colón vs. Defensores de Belgrano, 210 pesos.

• El Porvenir

Se realizó en El Porvenir la asamblea extraordinaria que modificó el período del mandato presidencial. En lo sucesivo cada ejercicio durará dos años.

• San Telmo

Juan Domingo Pascua, joven valor de la tercera campeona de 1964 está restablecido de su enfermedad y el médico lo autorizó a entrenarse.

• All Boys

El winger uruguayo Mattera ha mejorado de su dolencia en el tobillo derecho y se ha reintegrado a las prácticas. Racing, que lo cedió en prestamo, pide 1.500.000 pesos por su pase.

• Excursionistas

Evoluciona favorablemente la lesión de Houseman. Si no se reciente en las prácticas reaparecerá el sábado.

• Colón

El entrerriano Broggi que la semana pasada fue operado de apendicitis ya abandonó el sanatorio y sigue la cura en su domicilio.

• Italiano

Librisi, recuperado de su lesión en el tobillo izquierdo está en condiciones de reaparecer. Hoy el entrenamiento del plantel será en la cancha de General Lamadrid, a las 18.

Los Más Notables Ases del Atletismo Correrán en la Maratón Nocturna

Esta noche a partir de las 23.30 desde frente a la Catedral Metropolitana, en Plaza de Mayo, se iniciará la tercera edición de la prueba atlética "Libertador de America, con la participacion de aficionados, libres y federados, destacándose en el nutrido lote de inscriptos la presencia de Domingo Amaizón, Héctor García, José Pereira, Luis Altamirano, Rafael Grecco y Ricardo Leguiza, además de la figura señera de Osvaldo Suárez, así como Mario Cutropia —representantes de dos épocas de nuestro atletismo— y que fueran sendos ganadores de las anteriores competencias; es decir, en 1963 y 1964 respectivamente. Intervendrá asimismo un lote de calificados elementos del interior que oscila en la llamativa cifra de ciento veinte aficionados, lo cual certifica de manera elocuente el grado de interés por esta competencia y el auge del atletismo en toda la República.

• El Itinerario

Dada la orden de largada, los corredores tomarán por Florida, avenida Santa Fe, Pueyrredón, Rivadavia, Pozos, Hipólito Yrigoyen, Sáenz Peña y avenida de Mayo hasta la Catedral Metropolitana, donde finalizará la prueba. Se considera que el record que ostenta Osvaldo Suárez con 28'15" habrá de superarse en la oportunidad, debiendo señalarse que la participación de algunos valores de relevancia técnica permite sustentar ese criterio .La FECSYDA, organizadora de la carrera, ha instituido importantes premios, entre los que se destacan los denominados "Presidencia de la Nación" y "Gobiernos de La Pampa y Tucumán", además de otros valiosos trofeos donados por firmas comerciales, entidades deportivas y gremiales.

TIENE UN PEUGEOT 403?
CORRIJA ELASTICO VENCIDO
CON CORRECTOR DE COMBA
PIDALO EN SU TALLER O EN
AUTOLANDIA
DISTRIBUIDOR EXCLUSIVO
AVDA. MAIPU 2170 - OLIVOS
TEL. 791-2184/4511
ESTOMBA 2490 - CAPITAL
TEL. 51 - 1059

ABBADIE: 35 AÑOS SIN LONDRES

MONTEVIDEO, 7 (ANSA). — El brillante puntero derecho de Peñarol y las selecciones uruguayas, Julio César Abbadie, que también se distinguiera por su larga actuación en Italia, dijo a la prensa que de ninguna manera integrará el equipo uruguayo que el año próximo jugará en el Campeonato del Mundo en Londres.

Abbadie, que cumplió discreta actuación en el encuentro del sábado pasado ante Rusia, dijo a la prensa: "No me encuentro en condiciones como para ir a Inglaterra. A los 35 años mi físico no me da para jugar de puntero y mantener un nivel de producción con la continuidad que exige un certamen de esa naturaleza. Bajo ningún concepto iré".

Pese a sus años, Abbadie es considerado imprescindible en el plantel celeste, para la totalidad de los técnicos y críticos del país, que consideran de valor inapreciable la experiencia y las virtudes técnicas del excelente puntero.

Sin embargo, la responsabilidad profesional del jugador se ha puesto nuevamente de manifiesto en esta oportunidad, declinando su cargo en la selección celeste.

ITALIA ESTARA TAMBIEN EN LONDRES PARA LAS FINALES: GOLEO A ESCOCIA

NAPOLES, 7 (ANSA). — Ante el entusiasmo de una multitud desbordante de ansia de que triunfase el equipo local, la selección italiana que dirige Edmundo Fabri se impuso hoy por 3 a 0 al equipo de Escocia, clasificándose así para participar en la rueda final del campeonato mundial de fútbol por la Copa Jules Rimet, que se disputará en Inglaterra el año próximo.

Contra todo lo esperado, el cotejo no fue tan difícil para la escuadra "azzurra" y el team de Escocia fue superado desde el comienzo por la acción briosa de los italianos. Conviene recordar que los rivales llegaban a este partido decisivo luego de que Italia perdió en Glasgow en el llamado partido de ida —primero de los dos reglamentarios— por un gol a cero, por lo cual en caso de ganar los escoceses pasaban decididamente al frente, pues en el grupo ocho ambos figuraban con siete puntos en cinco partidos.

Con este triunfo Italia consigue su decimosegunda victoria ante Escocia, ante el cual solo ha perdido tres veces, siendo los restantes empates. En la serie correspondiente participaron, además de Italia y Escocia, las selecciones de Bélgica y Bulgaria, que han quedado eliminados los tres ante el triunfo de los peninsulares.

• Los Equipos

El cotejo se inició ante 65.000 espectadores, a las 13.30, en el estadio Municipal de San Paolo, siendo la formación de los equipos la siguiente:

ITALIA: Albertosi; Salvadore y Facchetti; Burgnich, Rosato y Lodetti; Mora, Bulgarelli, Mazzola, Rivera y Pascutti.

ESCOCIA: Blacklaw; Murdoch y Modreadie; Provan, Mackinon y Grieg; Forrest, Brenner, Jeats, Cooke y Hughes.

En los primeros momentos el team escocés con pases largos y mucha velocidad consiguió en rápidos contraataques mantener en guardia a la defensa italiana que debió cuidar sus posiciones con extremo celo, luciéndose Salvadore por la decisión de sus acciones. Mientras tanto el público en forma ruidosa alentaba a los suyos, escuchándose el clamor de la multitud a larga distancia.

• Los Goles

A los 38 minutos de la primera etapa, luego de una gran jugada de Rivera, pudo Pascutti vencer por primera vez a Blacklaw. Desde ese momento el equipo italiano actuó con mayor desenvoltura.

En el segundo tiempo, Facchetti consiguió, a los 18 minutos, elevar la diferencia, luchando pese a todo Escocia con mucho tesón y, faltando un minuto para terminar el partido, Mora obtuvo el tercer tanto.

Una clamorosa ovación saludó el final del encuentro, entrando el público al estadio, y llevando en andas a los autores de los goles.

EN SU HOGAR HAY QUE IR A BUSCAR EL GRAN CAMBIO

EL NUEVO SELPA QUIERE SUBIR Y DESAFIO AL PERUANO MINA

Andrés Selpa formalizó su desafío al peruano Mauro Mina por el título sudamericano en poder de éste... Cumplió con lo que dijera ayer en su visita a CRONICA dándonos la primicia. Y el "Cacique", luciendo su flamante penacho de campeón argentino de los mediopesados, llegó hasta la Federación Argentina de Box para que este organismo gire los antecedentes a la Confederación Latinoamericana para las tramitaciones de rigor.

Volvemos a conversar con Selpa, gran amigo de nuestro diario. Y la pregunta se impone: ¿Por qué apuntar tan alto y en un compromiso de evidente riesgo?... ¿Acaso no es ya suficiente con esa hazaña suya de haber sido doble titular argentino y sudamericano de los medianos, con la rúbrica brillante de la corona arrebatada a Miguel Angel Páez?

• El Gran Secreto

Nuestro interlocutor nos mira fijamente y, en forma pausada, acompañando cada palabra con el gesto, como para que se comprenda el porqué de su actitud, reflexiona de esta manera:

—¿Saben por qué el triunfo frente a Miguel fue la emoción más grande de mi carrera boxística, aún más que cuando destroné a Lausse?... Lo es, no solamente por representar un gran halago en esta mi segunda etapa, en que sé que muchos —y los justifico— imaginaron que "iba a quedarme en la largada"...

—¿Algún otro motivo especial?

—¡El primordial!... El objetivo que más aliento en estos momentos. Adoro a mis hijos... Cuando formé mi hogar, soñaba que la dicha más grande era la de ser padre. El destino me dio esa inmensa alegría. Quince años de boxeador, ¡claro ue son muchos! Pero me siento fuerte, íntegro, animado como en mis mejores épocas juveniles y de triunfos, y si quiero volar más alto, es por que anhelo que ellos me vean ser alguien, forjando una trayectoria deportiva victoriosa y digna. Entonces sí, sabré retirarme, tras haberles asegurado mis hijos un futuro económico libre de problemas y de angustias.

Comprendemos la dimensión profundamente humana de este "nuevo" Selpa. Del bravo "Cacique", humilde, manso y reposado, al cual pocos reconocerían dentro de este perfil que sus palabras y sus deseos han trazado en la confidencia emotiva de su espíritu sensible.

• Los "Caciquitos"

Y se aviva su mirada y se enciende su sonrisa cuando nos habla con pasión de sus hijos:

—El 30 del corriente, Andrés Antonio y Andrés Raúl —los mellicitos— cumplen nueve años. Y me han dado el alegrón de pasar a tercer grado. ¡Son mi locura!... Pero, claro está, mi cariño los reparto con las dos mujercitas: Lilian Beatriz, de diez años y María Andrea, de tres años, quien ya en su pintoresco lenguaje, dice: ¡Papito campeón!... Además —subraya brillándole sus ojos claros— tengo l inmensa fortuna de una gran compañera: mi esposa Marta. Es técnica radióloga del Hospital Alvear y secretaria de rayos en SOIVA (Sindicato Obreros del Vestido y Afines). A todo esto, tan preciado con que me ha favorecido el destino, a la influencia maravillosa de mi esposa, con su estímulo, con sus consejos— que jamás me faltan, en las buenas y en las malas de mi carrera, se debe este "milagro" del que todos hablan. Ha sido por el cariño de ellos, que "Selpa" ha cambiado tan fundamen.almente, desterrando todo aquello tan pernicioso y censurable de mi vida pugilística. ¡Ahora miro las cosas de otra manera!...

• "Cuenta Corderitos"

Después, el flamante titular de los mediopesados nos dice de otra novedad que —como destacamos ayer— ha encauzado su vida: "Sí, con unos amigos hemos formado una sociedad comercial y en breve inauguramos en el Mercado Norte de San Isidro un puesto mayorista de venta de corderos. ¿Qué les parece?

Al estrechar las manos en el apretón de la despedida, esas férreas manos, endurecidas en cientos de peleas, nos hacen ver que también le han de servir a Selpa para ganarse la vida fuera del cuadrilátero donde ha entregado lo mejor de su juventud y de sus sueños. Y comprendemos también que toda su fiereza combativa, su poderoso temple de guerrero, alberga un corazón sensible y noble. El corazón de un "Cacique" que quiere seguir peleando sin desviarse jamás de la buena senda, por todo eso tan maravilloso que se condensa en unas pocas palabras: la familia...

Rafael Ronderos

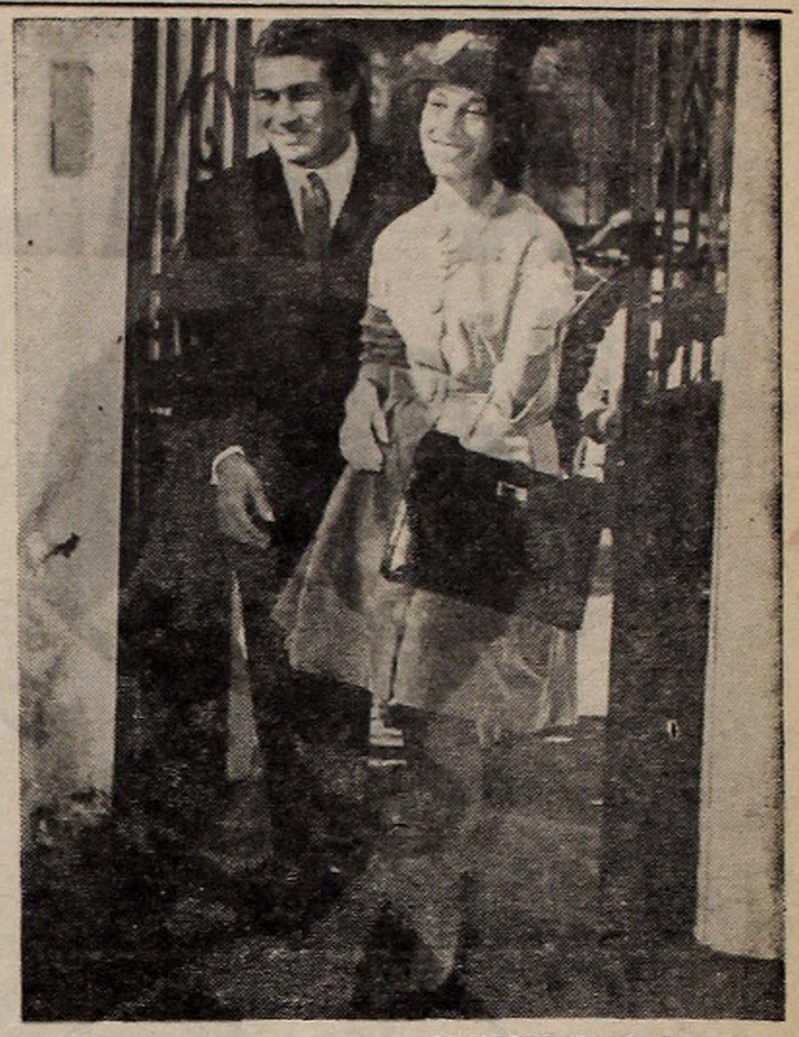

EL MOTIVO. Andrés Selpa lleva del brazo a su esposa Martha. Ella es la autora del cambio operado en el flamante campeón, que aspira ahora a medirse con Mauro Mina por el título sudamericano. Un nuevo hombre, un nuevo espíritu.

CAÑETE, FAVORITO

SAN PABLO, 7 (Associated Press). — El argentino Carlos Cañete, campeón pluma sudamericano es considerado favorito para su pelea de esta noche frente al brasileño Rosemiro Dos Santos, en la que no estará en juego el título.

LO QUE LE PASO A EMILIOZZI...

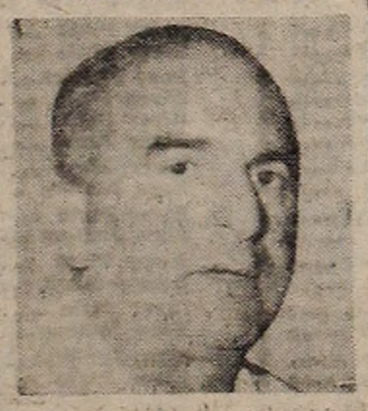

Ayer a la tarde, un redactor de CRONICA, de pura casualidad se encontró con Hugo Gimeno en una calle porteña. Eso y comenzar a hablar del Gran Premio fue todo uno. Enseguida salió la conversación sobre los problemas que debió afrontar el mendocino en la última etapa. Entre varias otras cosas, la rotura del cardan en dos oportunidades, le hizo perder el tiempo que es de imaginar.

Siguió la conversación y así pudimos enterarnos del problema que se le presentó a Emiliozzi y le hizo perder todo lo ganado en las cinco etapas anteriores y el Gran Premio. Según nos dijo Gimeno, la culpa la tuvo una biela que no aguantó y al romperse, hizo trizas el árbol de levas. Los "Gringos" intentaron la reparación y para ello, se llegaron hasta la agencia IKA de la localidad de Sampacho; allí desarmaron el carter y comprobaron lo irreparable. Todo el espíritu de lucha que pusieron los hermanos Emiliozzi en esta oportunidad, se estrelló contra un estropicio que no dejó lugar al arreglo.

Por provenir de una fuente de información neutral, como lo es en este caso Hugo Gimeno, tenemos que dar crédito a lo relatado. De esta manera, creemos que hemos contribuido a develar esa especie de misterio que rodeó al abandono del coche que hasta el domingo lució el Nº 1. Misterio, que por otra parte, siempre contribuyó a aumentar la parquedad de los de Olavarría, cuando tienen que contar sus penas.

BURRUNI SUFRIO UN ACCIDENTE Y A PIMENTEL LE ASESTARON UNA PALIZA

SYDNEY, Australia, 7 (Reuter). — El ex campeón mundial de peso mosca Salvatore Burruni sufrió un serio accidente automovilístico que le produjo conmoción cerebral. Burruni, que acaba de ser despojado de su título por la WBA, abandonó el hospital luego de ser atendido convenientemente. Burruni, que disfrutaba en esta de un período de vacaciones luego de haber derrotado al ítalo-australiano Rocky Gatellari, viajaba con su sparring, Constantino Fiore, así como su director técnico Francisco Mulas y el ex campeón australiano Tonny Burns en el auto, que chocó contra otro vehículo. Fiore y Burns resultaron ilesos, pero Mulas recibió algunas heridas leves al sostener un incidente con los fotógrafos que quisieron registrar el accidente.

• Pimentel Perdió

LOS ANGELES, California, 7 (France Presse). — El mexicano Joe Medel, campeón de México de los peso gallo, venció anoche ampliamente por puntos, en un combate a diez asaltos, a su compatriota Jesús Pimentel, contrariamente a todos los pronósticos. La pelea tuvo lugar en Los Angeles.

Ambos pugilistas trabaron una batalla espectacular que entusiasmó a las 11.000 personas congregadas en el "Sport Arena" de la ciudad. El favorito Pimentel, de 22 años, reputado por sus cualidades de pegador (ha ganado 45 combates antes del límite de los 51 disputados), trató demasiado pronto de colocar el golpe decisivo contra su adversario, siete años mayor que él que posee una rica experiencia acumulada en 85 peleas.

Más rápido en la acción, Pimentel intentó avasallar a su contrincante en las primeras vueltas. Medel besaba el tapiz nueve segundos en el cuarto asalto, de resultas de una combinación de ambos puños de Pimentel que le alcanzaron en la mandíbula. Pero ese "knockdown" tuvo el efecto de transformar a Joe Medel, quien a partir de entonces, recuperando ánimos, manejó a su joven adversario como le dio la gana. En el noveno asalto, el campeón de México lanzaba un terrible gancho de izquierda al rostro de Pimentel que cayó en tierra. Se levantó cuando la cuenta llegó a siete, pero una nueva serie de Medel lo llevó de nuevo a la lona por nueve segundos.

ASES DEL YUDO

Organizado por la Asociación Cordobesa de Yudo y con la fiscalización de la Federación Argentina de ese deporte, se llevó a cabo en las instalaciones del Jockey Club de la "docta", el campeonato argentino de esa disciplina, el que contó con el auspicio de entidades cordobesas y la asistencia de gran cantidad de público.

Intervinieron en la competencia yudokas de Córdoba, Santa Fe y Buenos Aires, y los resultados fueron los siguientes:

Liviano: Campeón argentino, Guillermo Della Loggia, de Capital Federal, y subcampeón, Carlos Delusi, también de Capital.

Mediano: Campeón, Roberto Mizzone, de Capital Federal, y subcampeón, C. Deria, de Santa Fe.

Pesado: Campeón, Edmundo Veronelli, de Capital Federal, y subcampeón, Néstor Lamberto, de Capital Federal.

PARA EL JUEVES SE POSTERGO LA FINAL DE POLO

El cotejo decisivo del torneo con ventaja por la copa Provincia de Buenos Aires, que organiza anualmente la Asociación Argentina de Polo y que debía realizarse hoy en la cancha 1 de Palermo fue diferido, a causa de la lluvia caída ayer, para pasado mañana a las 17.30, en ese escenario. En este match, en que estará también en juego la copa Canadá —abierto— se enfrentarán los cuartetos de Tortugas Aurora y Mar del Plata. El mismo se realizará en memoria del campeón olímpico del año 1924 en París, David Miles, que inscribiera su nombre en 1922 en los campeonatos abiertos de Estados Unidos de Norteamérica e Inglaterra. Los teams se anuncian así: **Tortugas Aurora:** Eduardo Patrón Costas 3, Teófilo Bordeu 7, Carlos de la Serna 8 y Guillermo Goñi Durañona 4. Total 22. **Mar del Plata:** Alejandro Mihanovich 6, Jorge Tanoira 4, Gonzalo Tanoira 5 y Alfredo Goti 5. Total 20.

• Copa Presidente

Igual suerte corrió la primera fecha del torneo por la copa Presidente Jockey Club, que organiza esa entidad. Los partidos que debían realizarse en la fecha fueron diferidos para mañana.

BASQUET: LAS DOS ASOCIACIONES SIGUEN ESTA NOCHE SUS TORNEOS

Otra importante reunión de básquetbol tendrá el aficionado esta noche. En el torneo de la Asociación Buenos Aires se cumplirá la quinta fecha de la rueda final, que al igual que las reuniones anteriores se realizará en el Luna Park.

De real importancia para las aspiraciones de los conjuntos de Independiente y Boca, puede ser la fecha a cumplirse hoy. El primero de los conjuntos enfrentará a Lanús, que viene ansioso por un triunfo en busca de una rehabilitación, pues sus tres presentaciones en esta ronda les fueron adversas, contrastando con la posición de privilegio que gozan los "rojos". Desde ya descartamos lo interesante que puede resultar esta brega.

En cuanto a Boca Juniors, que tras un traspié en el comienzo, su triunfo reciente sobre Lanús lo puso en "carrera", debiendo en esta ocasión enfrentar al fuerte equipo de Vélez Sársfield, que todavía no alcanzó el nivel de juego que demostró en la rueda de clasificación.

El primer encuentro corresponderá al que sostendrán Vélez Sársfield y Boca Juniors a las 20, siendo Independiente y Lanús, a las 22, los encargados del cierre de esta reunión, donde los resultados que se obtengan en ella podrán vislumbrar un poco el panorama de este importante certamen.

También por la rueda final de esta Asociación se realizarán esta noche tres importantes cotejos, que pueden deparar alguna sorpresa de importancia, como ser en el club Municipalidad, Macabi y Deportivo San Andrés, volverán a estar frente a frente, como hace poco en la final de la copa Camji, que obtuvo el segundo. Como preliminar de este match, por la rueda del descenso actuarán Social Parque y Victoria, el primero agrandado por su victoria sobre Palermo, mientras que Victoria bregará por el punto, que en estos momentos tiene primordial importancia.

En el club Gimnasia y Esgrima, 17 de Agosto y Villa Crespo serán actores de un partido movido, dadas las cualidades de que ambos son poseedores. También como preliminar por el descenso actuarán Comunicaciones y Municipalidad, ambos ganadores en su debut en esta ronda. Y por último, Círculo Urquiza y Racing se enfrentarán en Comunicaciones, jugando Palermo y Gimnasia y Esgrima de Villa del Parque el partido preliminar.

Los encuentros por la rueda del descenso están anunciados para las 20.45, mientras que los de la rueda de ganadores a las 22.

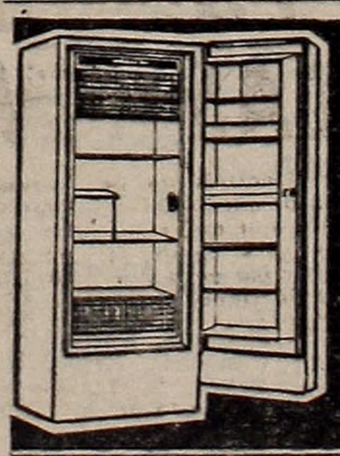

HELADERA WESTFIELD
ULTIMO MODELO - GARANTIA 5 AÑOS - EQUIPO BLINDADO
GRAN CAPACIDAD - CONTRA PUERTA DE PLASTICO
A SOLA FIRMA SIN ANTICIPOS
SIN CUOTAS EXTRAS NI CUOTAS AGUINALDOS
EN 30 MESES DE $ 1.000
PRECIO TOTAL $ 30.000
HECTOR AMADO S. A.
SALTA 865 - LANUS ESTE
TEL. 241 - 1691 - 2054 - 2337 - 2907

LA CALDERA DEL FUTBO

EN LA "BOMBONERA" JUGA

En un revoleo de taba, Boca y River se juegan su destino 1965. Es un todo o n Nunca, creemos, dos equipos han llegado a una definición de esta naturaleza e parcialidad muy encendida podría encontrar argumentos para justificar preem año de Boca y River se equipara en todo. En virtudes, en defectos. Los dos desafortunados. Hoy, en el momento del enfrentamiento, todo autoriza a hab

INQUIETUD EN RIVER. Onega no participó en los últimos entrenamientos, víctima de una intoxicación. Se ha producido en su estado una sensible recuperación y podría ser de la partida en el match de mañana con Boca, pero todavía la actuación del gran "Ronco" es una incógnita.

PRIMER Y ULTIMO ENCUENTRO. QUIENES HAN HECHO LOS GOLES EN TODO EL HISTORIAL

• Primer Partido

BOCA JUNIORS: Fosatti; Bidoglio y Muttis; Moreyras, Spitale y Arico Suárez; Penella, Varallo, Vargas, Cherro y Alberino.

RIVER PLATE: Jorge Iribarren; Belvidares y Juan C. Iribarren; Malazo, Dañil y Bonelli; Peucelle, Marassi, Castro, Lago y Méndez.

Cancha: Boca Juniors. **Año:** 1931. **Resultado:** Boca Juniors 1, River Plate 1. (Suspendido a los 30' del primer tiempo.) **Expulsados:** Beldivares (RP), Bonelli (RP) y Lago (RP) por "patear" al árbitro. **Juez:** Scola. **Recaudación:** $ 22.663,50. **Fecha:** 20/9/31. **Goles:** 16' Peucelle (RP), y 30' Varallo, de penal (todos en el primer tiempo). **Incidencias:** Boca ganó los puntos. La gresca continuó en la calle, donde las hinchadas se trenzaron en una verdadera batalla campal.

• Ultimo Partido

BOCA JUNIORS: Roma; Silvero y Marzolini; Simeone, Rattin y Sacchi; Ayres Moraes, Angel C. Rojas, Alfredo H. Rojas, González y Pianetti.

RIVER PLATE: Gatti; Ramos Delgado y Matosas; Sainz, Cap y Varacka; Cubilla, Sarnari, Lallana, Delem y Mas.

Cancha: River Plate. **Resultado:** Boca Juniors 2, River Plate 1. **Arbitro:** Duval Goicoechea. **Recaudación:** $ 9.283.200. **Fecha:** 6/7/65. **Goles:** 30' Ayres Moraes (BJ); 32' Pianetti (BJ), y 37' Cubilla (RP) (todos en la segunda etapa).

GOLEADORES

• Boca Jrs.: 108

Valentim, 10; Delfín Benítez Cáceres y Varallo, 6; Cherro, Varela y Boyé, 5; Mansilla, J. J. Rodríguez y Yudica, 4; Navarro y Nardiello, 3; Sánchez, González, Careri, Sarlanga, Gandulla, Ricagni, Senés y Biaggio, 2; Alberino, Mutis, Mariani, Nardini, Cusatti, Picaro, Rosello, Alarcón, Tenorio, Emeal, Valsecchi, Corcuera, Sosa, Gómez Sánchez, Garfagnoli, Benítez, Busico, Campana, Pierino González, Borello, Montaño, Rolando, Marcarián, Cucharoni, Pizzuti, Etcheverry, Angelillo, Zubeldía, Nardiello, Benítez (peruano), Sanfilippo, Menéndez, Ayres Moraes y Pianetti, 1.

Pérez, Cuello y Fatechi, con goles en contra, completan los 108 goles a favor de Boca contra River.

• River Plate: 99

Labruna, 16; Bernabé Ferreyra, 7; Loustou, 6; Rongo, Walter Gómez, Zárate y Menéndez, 5; Moreno, De Ambrossi, Pedernera y Vernazza, 4; Artime, 3; Peucelle, Nolo Ferreyra, Vaschetto, D'Alessandro, Reyes, Nuin y Delem, 2; Luna, Blanco, Muñoz, Ramos, Lattanzio, Barbeito, Prado, De Burgoing, M. A. Rodríguez, Melón, Paulinho, Moacir, Pepillo, Cubilla, Onega y D. Rodríguez, 1.

Mouriño fue el único jugador de Boca que se hizo un gol en contra frente a River en toda la historia del profesionalismo.

LA ESTADISTICA ES BOQUENSE

Hace treinta y cinco años que Boca Juniors y River Plate están en esta diabólica trenzada futbolera. En ese lapso, se han jugado 70 partidos por el campeonato, de los cuales ha ganado 30 Boca, en 25 oportunidades venció River y empataron en 15. En todos esos encuentros se señalaron 207 goles. En 108 oportunidades se sacudieron las redes riverplatenses, mientras que los arqueros de Boca fueron batidos en 99. Es decir, que el balance arroja un saldo favorable para el hijo de la Vuelta de Rocha que se quedó en el pago chico. Lo que suceda mañana agregará unos números más a esta estadística, decididamente boquense, pero que en nada amenguarán el fuego espiritual de este partido, que no podrá nunca verse empañado por un gol más o menos.

1931	Boca Juniors	1	River Plate	1
	(Suspendido a los 30' del 1er. tiempo. Boca ganó puntos)			
1932	River Plate	0	Boca Juniors	3
	River Plate	1	Boca Juniors	1
1933	Boca Juniors	2	River Plate	1
	Boca Juniors	1	River Plate	1
1934	River Plate	3	Boca Juniors	1
	Boca Juniors	4	River Plate	1
	Boca Juniors	1	River Plate	0
	Boca Juniors	2	River Plate	0
1935	Boca Juniors	1	River Plate	0
	River Plate	1	Boca Juniors	1
1936	Boca Juniors	2	River Plate	3
	River Plate	2	Boca Juniors	1
1937	Boca Juniors	2	River Plate	1
	River Plate	3	Boca Juniors	2
1938	Boca Juniors	1	River Plate	2
	River Plate	2	Boca Juniors	2
1939	River Plate	0	Boca Juniors	2
	Boca Juniors	1	River Plate	2
1940	Boca Juniors	3	River Plate	1
	River Plate	1	Boca Juniors	1
1941	Boca Juniors	2	River Plate	1
	River Plate	5	Boca Juniors	1
1942	River Plate	4	Boca Juniors	0
	Boca Juniors	2	River Plate	2
1943	River Plate	3	Boca Juniors	1
	Boca Juniors	2	River Plate	1
1944	Boca Juniors	1	River Plate	1
	River Plate	0	Boca Juniors	1
1945	River Plate	1	Boca Juniors	0
	Boca Juniors	4	River Plate	1
1946	River Plate	2	Boca Juniors	0
	Boca Juniors	2	River Plate	0
1947	Boca Juniors	2	River Plate	0
	River Plate	2	Boca Juniors	1
1948	Boca Juniors	1	River Plate	2
	River Plate	1	Boca Juniors	1
1949	River Plate	1	Boca Juniors	0
	Boca Juniors	2	River Plate	0
1950	River Plate	1	Boca Juniors	0
	Boca Juniors	1	River Plate	2
1951	River Plate	1	Boca Juniors	0
	Boca Juniors	0	River Plate	3
1952	Boca Juniors	2	River Plate	1
	River Plate	3	Boca Juniors	1
1953	River Plate	2	Boca Juniors	3
	Boca Juniors	1	River Plate	0
1954	Boca Juniors	0	River Plate	1
	River Plate	3	Boca Juniors	0
1955	River Plate	0	Boca Juniors	4
	Boca Juniors	1	River Plate	2
1956	River Plate	2	Boca Juniors	1
	Boca Juniors	2	River Plate	1
1957	Boca Juniors	2	River Plate	2
	River Plate	5	Boca Juniors	3
1958	River Plate	2	Boca Juniors	2
	Boca Juniors	2	River Plate	2
1959	Boca Juniors	5	River Plate	1
	River Plate	2	Boca Juniors	3
1960	River Plate	1	Boca Juniors	1
	Boca Juniors	3	River Plate	1
1961	River Plate	2	Boca Juniors	2
	Boca Juniors	3	River Plate	1
1962	River Plate	3	Boca Juniors	1
	Boca Juniors	1	River Plate	0
1963	Boca Juniors	2	River Plate	0
	River Plate	0	Boca Juniors	1
1964	River Plate	0	Boca Juniors	0
	Boca Juniors	1	River Plate	1
1965	River Plate	1	Boca Juniors	2

RESUMEN: Total de partidos disputados: 70.
Ganados por Boca Juniors 30. Goles a favor de Boca: 108.
Ganados por River: 25. Goles a favor de River Plate: 99.
Empates: 15.

Obvio es decir que en estos instan previos a la sensacional confrontac el ambiente futbolístico es una cal accionada a máxima presión. Nin aficionado, sea cual fuere el color sus simpatías, puede sustraerse a imantada sugestión de la topada los dos linajes más ilustres del fú porteño jugándose en una sola esto la suerte de todo un año. La opac que ha destacado desde sus comie a este campeonato que ya expira, p encontrar compensación en la lum sidad que envuelve a esta nueva y mática edición del clásico de los c cos. El fútbol, acaso, no se tome revancha muy cumplida de todo el ficit expuesto en 1965, pero la emo desbordará todos los cauces, haz s la represa y de esa manera, a vibración emocional, la brega alcan su dimensión de episodio cumbre e deporte, adentrado en la capacidad sional de la masa.

Boca llega a la definición en un p de familiaridad mayor con la ma conquista, por lo menos en lo que relación con los años últimos. Lo la franja oro gustaron el halago en y lo repitieron en 1964, mientras en la temporada intermedia qued subcampeones.

River ha venido arrimando, perc llegar nunca. Se le han apreciado a nos quedos inexplicables, que atribuyen a una un tanto maleable tereza anímica. Nosotros, sinceram no creemos que sea esa la causa. no hay razón lógica que obligue a a dicar falta de temple a los hombre la banda colorada.

De cualquier manera, para ave hasta el último asomo de duda,

REPORTA QUE SA

Desde hace muchos años la casualidad hizo que siempre que jugaran Boca y River nos tocara salir por esas calles de Dios a pulsar la opinión de la gente en torno al posible resultado de la formidable trenzada. Debemos confesar que jamás como ahora el tema River-Boca se nos apareció tan fabulosamente extendido de Norte a Sur, de Este a Oeste y de arriba abajo (como se verá luego). Uno podía abrir al azar la guía telefónica, elegir un número, discarlo y preguntar a la persona que atendiera: "¿Quién gana? ¿Boca o River?" con la absoluta certeza de que de cada diez llamados... diez hallarían una complaciente y entusiasta respuesta. ..

• ¡Marche Preso!

Tiesas, aunque sin perder la innata elegancia, se nos presentaron así:

—Agente 12.899...

—Agente 14.271...

Venían a CRONICA a invitar para el simpático acto organizado por el Cuerpo de Policía de Tránsito (y que se está llevando a cabo ahora mismo en General Paz y Madariaga). De todos modos, les salimos al cruce con la pregunta de rigor:

—¿Quién gana?

Ni siquiera hizo falta agregar nombres. Ambas adivinaron instantáneamente a qué nos referíamos.

La agente Girardi, muy circunspecta y hermosa, ella, se limitó a decir:

—Me abstengo... Eso sí, deseo que todo transcurra en paz porque se trata de una gran fiesta del pueblo.

—¿Y usted qué opina? — le preguntamos a la agente Rinaldi.

OL A MAXIMA PRESION

ARAN BOCA Y RIVER

nada, pues transcurrida la instancia, ya no habrá apelaciones. en tan absoluta paridad de puntaje y posibilidades. Solo una minencia de chances en cualquiera de los rivales. La campaña del atravesado por rachas tenazmente triunfales y por períodos hablar de un equilibrio sorprendentemente perfecto e inusitado.

tendrá mañana que salir a jugarse con denuedo heroico. Solo así podría superar la oposición de un enemigo moralmente entero, y el influjo adverso de un escenario en el que los riverplatenses no gustan el sabor de la victoria desde hace diez años, plazo que se cumplirá, por coincidencia notable, precisamente este 8 de diciembre.

¿Podría llegarse a través del análisis de las últimas actuaciones de ambos rivales a la raíz de un pronóstico? Responderíamos con un no categórico al interrogante. En lo hecho por Boca y River en sus más recientes presentaciones no cabe ninguna sugestión de superioridad. Por ejemplo, el triunfo último de los dos tiene un valor —relativo valor— idéntico. El uno a cero en San Martín equivale casi matemáticamente al dos a cero ante Platense en terreno propio. Para lograr el resultado, Boca penó bastante y River tampoco las tuvo todas consigo. Lo de mañana, en consecuencia, será la revelación de una incógnita, de todo punto impenetrable.

Lo que sí sería lícito vaticinar es que tanto River como Boca acaso modifiquen —o intenten modificar— tácticas que parecen sólidamente consustanciadas con la fisonomía futbolística de ambos, por lo menos en lo que tiene relación con la mentalidad conservadora que hasta ahora han puesto de relieve.

El partido estará tocado de urgencias y los equipos no podrán entregarse a la espera del pantalonazo afortunado. Los dos tienen la obligación de ir al encuentro de la suerte por acortados caminos de atajo. Los planes que se desarrollen no pueden ser eminentemente especulativos y las funciones defensivas no podrán cerrarse tanto como para no dejar resquicio a la franca ambición de ataque.

Esto, por lo menos, es lo presumible, pues resultaría absurdo que adversarios ante una tan cercana como elevada meta no traten de arribar a ella ahorrando toda demora. Y por ello es que resulta válida la esperanza de que este cotejo que destila sensacionalismo, puede constituir una nota distinta, un promontorio emergiendo de la chatura ya irredimible de un fútbol que ha resignado todo afán de elevación.

Ojalá no nos equivoquemos en la apreciación. Habrá un universo de expectación rodeando la brega. Y los hombres que la protagonizan tienen la obligación ineludible de no defraudarla. La manera de hacerlo es la que más se acerca a la posibilidad de triunfo, es decir la de arriesgar con auténtica fe chances de gol, sin limitar el afán solamente, de evitarlos.

En el anochecer de mañana se proyectará un nombre con las máximas perspectivas de campeón. Puede ser Boca Juniors o River Plate.

VA DE PRONOSTICOS

Junto con este partido, es tradicional que se produzca un concurso de pronósticos en una vasta zona del Gran Buenos Aires, con cabeza en Santos Lugares. Allí, la esquina clásica de Avenida La Plata y Rosario, en la casa Moreno Sport, se conmueve con el encuentro, que sabe de millares y millares de entusiasmos depositados en pálpitos que buscan, de paso, importantes premios.

BETO MENENDEZ, organizador de la avanzadilla boquense. Toque de fútbol que flexibiliza la vocación chocadora de Pianetti y el "Tanque" Rojas. Menéndez faltó ante Chacarita, pero se anuncia su reaparición para la sensacional tenida de mañana.

A TACO Y LONJA

Aníbal Daniel Etchart el popular "Brazo Fuerte", opina que el entrevero es bravísimo y si se inclina por Boca, es por la condición de local, que lo favorece enormemente. Pese a ello, agregó, River puede quebrarlo y vengarse de las derrotas anteriores.

O. NARDI

* * *

Gana River, nos dice Oscar Nardi, y al requerirle el por qué de tan firme opinión, nos contestó que creía más en la técnica que en la fuerza. "Por ese motivo, y creyendo en la habilidad de los riverplatenses, espero que el resultado lo favorezca".

* * *

Cayetano Santos Sauro, el hábil piloto rosarino, no se inclina por ninguno de los dos, y cree que un empate sería el resultado más lógico. No deja de reconocer que a Boca lo favorece su condición de local, pero así y todo apuesta por un empate sin goles.

* * *

"Creo que ... ver merece este campeonato, declaró Héctor Ciafardini. No debemos olvidar que el equipo millonario luchó desde el principio en la punta, acosado por todos los demás que querían bajarlo y que Boca aprovechó esa oportunidad para emparejarlo. Será como un final de taco y lonja —agregó sonriendo— y casi todo el país estará pendiente de ese partido.

G. RIVERO

* * *

El simpático Guillermo Gualberto Rivero, que este año tuvo la satisfacción de ganar su primer Pellegrini, dijo que creía en un empate, ya que los dos saldrían a cuidarse para no resignar posiciones. Agregó que le gustaría que gane Boca pero más por simpatía que por merecimientos, ya que cree que los dos por igual merecen el halago.

TAJES DONDE BASTA ABRIR LA BOCA PARA ALTEN LOS PRONOSTICOS DEL ENCUENTRO

AGENTES. Dos simpáticas agentes de Tránsito. Una se abstiene. La otra, gana River.

POR SEÑAS. Cualquiera idioma es bueno para pronosticar. Las manos lo expresan todo.

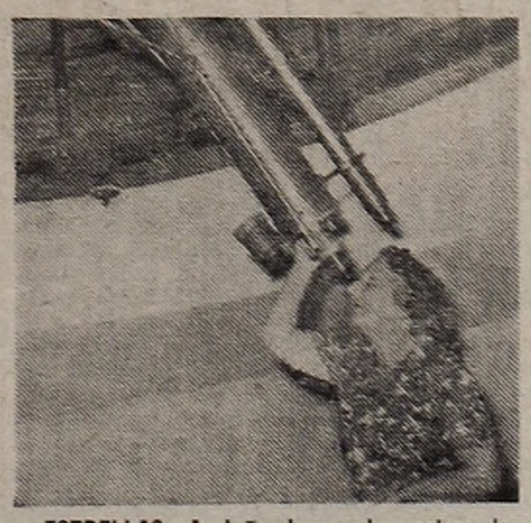

ESTRELLAS. A doña Juana, los astros le dicen que Boca ganará. Pero por 1 a 0 ..

—Yo creo que gana River... Me gusta más, ¿saben?...

• A la Pesca

Pocos dudan de que la pesca vendría a ser algo así como la antítesis del fútbol. Es la paciencia silenciosa frente a la nerviosidad ululante! Sin embargo, el viejo encargado de la sede de la Asociación Argentina de Pesca (Viamonte y avenida T. Achával), don José Vallo, también deja a un costado su tranquilo mundo y expresa:

—Para mí que gane el que mejor juegue... aunque si alguien tuviera que ganar... ¡que gane Boca!

• Una Peinada

El tesorero de la Asociación de Patrones Peinadores y Afines, señor Roque Mormandi, es un fanático de San Lorenzo. Nos lo dice y agrega:

—Claro que, en este caso, me gustaría que gane Boca.

En el acto le salta al ruedo el secretario administrativo, señor Ricardo Ferreira. Es un buen salto y una buena peinada:

—Oiga. ¿Qué está diciendo? ¡River para todo el mundo!

• Cazando Estrellas

No nos quiso dar su apellido. Simplemente nos dijo que se llamaba Juana.

—Yo no sé por qué tanto barullo. Al fin y al cabo, si a Boca le hace falta una estrella, que venga y me la pida...

Y todo esto simplemente porque doña Juana vive en la sede de la Asociación Amigos de la Astronomía... y le encanta mirar el cielo a través del telescopio.

—¿Qué resultado tendrá el partido, señora?

—Gana Boca uno a cero. Yo no soy pretensiosa. Me conformo con eso.

• Nos Dejan Mudos

Otro reportaje insólito. Esta vez en la Asociación de Sordomudos, Maza 1480. Apenas esbozada la intención de nuestra visita, elocuentes gestos y sonidos (no muy confusos ya, merced a largos y eficientes métodos) nos anticiparon que también allí el fervor del fútbol se había entronizado. En dúo de elocuentísima mímica, los asociados Rafael Villegas y Horacio Torres nos afirmaron que Boca va a ganar por 2 a 1 y por 3 a 1, respectivamente. También se hallaba el presidente de la entidad, señor Alfredo H. Costa. Y también, con elocuente expresividad, opinó:

—Gana River...

• De Punta a Punta

Y aquí van las dos curiosas excepciones de que hablábamos. Por extraña coincidencia, las dos respuestas parecieron copiadas al carbónico:

—A mí esas cosas no me interesan. ¡Yo trabajo y no tengo tiempo de pensar!

La verdad es que nosotros sí, quedamos pensando largo rato. Habíamos hecho un llamado a la señora María S. de Aabye (la primera abonada en la guía) y al señor Moisés Zywica (el último abonado de la guía), pero en este último caso nos atendió su señora.

• Por Arriba

Veamos qué se opina "por arriba":

Señora Delia Parodi: "Yo pienso que el partido es una verdadera fiesta popular, que no puede amargar ninguna derrota. Por lo tanto, ansío un empate... aunque si llegaran juntos al final me pueden consultar de nuevo."

Andrés Framini: "Ante todo debo aclarar que soy hincha de Huracán. Pero puesto a opinar, me inclino por Boca... Recuerden que juega en su cancha...

Diputado Alejandro O. Baffico (UCRP): "Me comprenden las generales de la ley, pues he sido presidente de asamblea de Boca durante dos períodos completos, y llevo una ponchada de años como socio. Obviamente, ganamos. ¿Cuánto? 3 a 1... Y el gol de River será de penal...

8-12-55

Una fecha propicia para levantar un vendaval de superstición. Este 8 de diciembre se cumplen matemáticamente diez años de la última vez que River salió airoso en la "bombonera". Aquel 8 de diciembre de 1955 se jugó en horas de la mañana. Es fácil recordar que hacía un calor infernal. River ya era virtual campeón al llegar a la contienda. Boca iba con remiendos, que habían comenzando a zurcirse a partir de la fundamental deserción de Borello sobre finales de la primera rueda. Y Boca ese día, a pesar de sus fallas de constitución, se mantuvo en ganancia hasta la media hora del segundo tiempo. En la primera parte, gol del vasquito Etcheverry. Luego, en un solo minuto de la segunda parte (29-30), River que pone la puntilla con tantos de Zárate y Labruna. ¿Se repetirá aquel resultado este otro 8 de diciembre?

ENTRE BAMBALINAS, DICEN QUE GANA EL LOCAL

NELIDA ROCA: Antes era de River, pero me casé con un italiano y los connacionales de aquí lo convencieron a favor de los boquenses. Como una esposa debe seguir al marido...

PALITO ORTEGA: ¿Que si ganará Boca o River? Yo hago fuerza por Boca, como que la primera camiseta de fútbol que tuve en mi vida tenía los colores de Boca...

JULIA SANDOVAL: En mi casa cuando soltera, siempre teníamos problemas cuando jugaban River y Boca, por que la mitad de la familia estaba a favor de uno y la otra mitad a favor de los otros. A mí siempre me tocaba conformar a los del bando que había perdido. Pienso ahora no estar del lado de los que pierden, es decir estoy con Boca.

ATILIO MARINELLI: Por suerte nuestro equipo se sigue "armando" y los de River no nos podrán tomar "gil".

OPINAN LOS D.T. DEL CLASICO

ROSSI ES OPTIMISTA

Nestor Ross. hace rato que es una figura del fútbol argentino. Centro medio de un estilo propio, en momentos en que ese puesto era llave del juego, tuvo siempre la ventaja de su pase y ubicación acertados. Luego, como adiestrador, pudo volcar en sus funciones todo el conocimiento de esa larga actuación y de lo que viera en el mundo. Porque indudablemente nadie puede negar su experiencia. De carácter rudo, pero también de rotunda franqueza, Néstor Rossi se ha visto acocado muchas veces a complicaciones por su propia sinceridad.

Ahora en el timon de Boca, pero siempre con el asesoramiento no confeso pero lógico de Adolfo Pedernera, es Néstor Rossi el piloto de un equipo que mañana se dispone a jugar su carta mas brava del año en el torneo.

Rossi tiene mucha fe en el triunfo, lo cual es natural, pero explica sus razones:

—Estamos en pleno ascenso, mirando para arriba... Llegamos a este partido con River con plena fuerza, jugando como creo que es lo mejor que puede hacerse; es decir, firme en la defensa y con ansias en el gol... Boca tuvo siempre su estilo, puede decirse que están en la camiseta. Es equipo de fuerza, de lucha...

—¿Muy distinto a River?

—Entre los grandes equipos de ahora no hay mucha diferencia de estilo. Lo que hay es diferencia de jugadores... No lo he visto a River porque cuando juega yo estoy con mi equipo, pero no creo que sea muy distinto del team de siempre. La variante puede ser en que juegue Fulano en vez de Zutano. No quiero dar nombres por lo demás... Creo que antes la fisonomía de los equipos era distinta, pero últimamente el fútbol argent no se ha hecho común y solo algunos equipos chicos hacen alguna aventura de ideas raras sobre juego.

—¿No hay un plan preciso contra River?

—Boca jugará como lo viene haciendo —afirma Rossi—, con lo cual ha llegado a alcanzar a River. Personalmente no creo que en este caso las condiciones técnicas tengan mucho peso. Lo que se impone en estos cotejos es la garra de cada uno... y en Boca hay fuerza y espíritu.

—¿Entonces usted descuenta el triunfo boquense?

—Mire: en fútbol nadie tiene la seguridad de nada. Yo veo este partido con Boca como ganador porque lo veo jugando y conozco el temple de la gente. Creo que está por encima de los nervios de un lance de este tipo. Además jugamos en nuestra cancha y eso es muy importante... River viene a la lucha con desconfianza, porque es natural y nosotros vamos, al contrario, con confianza. Claro que puede ganar cualquiera, pero dentro de lo que se ve, nosotros estamos con más posibilidades.

—¿Y de los jugadores qué me dice? ¿Qué opinan ellos?

—Ellos tienen más confianza que yo en ganar. Háblele a Rattin, a Roma, a González, a cualquiera de los Rojas; no admiten que pueda perderse. Y eso creo que solo sucede en Boca, ¿me entiende? Hay una fuerza oculta que hace a Boca más firme en la cancha que a cualquier otro equipo. Y eso es lo que para mí nos va a hacer ganar. Falta poco para el lance y estamos con toda la gente con condiciones físicas excelentes y eso es lo que me importa. Cómo forme, como juegue River, en verdad no me preocupa. En este momento es un equipo más que juega con Boca.

MUY SERENO se manifiesta, en gesto y palabra, el entrenador de Boca Jrs. Pipo Rossi se juega, también, la mayor carta...

QUE DICE CESARINI

Pocas horas restan para la sensacional confrontación entre River Plate y Boca Juniors. CRONICA quiso registrar el trabajo millonario. Y estuvo junto al plantel en las instalaciones del club, en Núñez. Clima de absoluta tranquilidad y dedicación al trabajo. Ninguno "sintió" o demostró preocupación alguna por el que puede ser decisivo match para las pretensiones al título. Es más, "todos desean jugar", estar en la cancha, pelear por esos dos puntos que serán como nunca "de oro".

Así fueron llegando los muchachos al estadio, donde tras la habitual práctica, partirían al lugar de la concentración, que se haría en Castelar en vez de el Tigre. El primero en arribar fue Solari, y detrás suyo, Pedro Cubilla, portando una guitarra y acompañado del masajista Rizzo. Posteriormente lo hizo Ramos Delgado, acompañado por su esposa, que deseaba suerte a todos los muchachos del team. Y entre los preparativos para el entrenamiento, varios cronistas inquirieron a quienes serán protagonistas del gran encuentro.

—Mire, todos deseamos triunfar. Nos tenemos fe. Respetamos al adversario, pero no podemos negar que estamos alentados por el deseo de conseguir este campeonato —así habla el "polaco" Cap— mientras señalando su tobillo, acotaba que ya estaba en perfecto estado, ya que había superado la inflamación que no le dejara actuar frente a Estudiantes.

Delem, por su parte, sonreía confiado: "Ya estoy recuperado de todo... si de todo... me siento perfectamente y en condiciones de jugar".

—¿Patearía otro penal si se diera el caso en este nuevo match?

—¡Pero claró que sí! Una vez lo erré, pero no lo voy a hacer siempre. Si juego, y me ordenan patearlo, lo haré con todo gusto...

Lallana a su vez explica que "la cancha de Boca no pesa". Muy sereno señalaba que "somos profesionales y estamos acostumbrados a actuar en cualquier lugar y estadio. A mí, personalmente no me afecta. Al contrario, me gusta mucho más este partido porque es casi una final. A veces uno, frente a un equipo que sale a defenderse, no puede jugar bien. Ahora Boca tiene que ganar, como nosotros. Y se va a poner lindo ¿no lo cree?". Mientras algunos "cargaban" a Gatti por su nueva máquina —un flamante 404— los demás se apresuraban para terminar de cambiarse. La llegada de Renato Cesarini aceleró el trámite. Previamente; el coach se encerró en su vestuario con el médico, con el cual habló algunos minutos, y después, nerviosamente, dijo a toda voz que "River está tranquilo. Todos estamos tranquilos. ¿No dice todo el mundo que Boca va a ganar? ¡Entonces la preocupación es de Boca, no nuestra! Ellos estarán nerviosos porque tienen que ganar. Nosotros no, porque tenemos que perder... Y no quiso entrar en detalles: "Están todos en condiciones. Nos concentraremos y seguiremos trabajando hasta la hora del partido. Y sin problema alguno".

Pero el problema "existe": CRONICA puede afirmar que Onega no practicó y se quedó en su casa, afectado por una fuerte intoxicación. De recuperarse, se uniría al resto del plantel en la concentración. Pero el ánimo está templado. Y listo para salir a la palestra...

TRANQUILO. "River está tranquilo. Todos dicen que va a perder. Entonces, que se preocupe Boca, que va a ganar". Dice Cesarini.

ESTUDIANTES Y ATLANTA DARAN UN ANTICIPO DE LA FECHA, ESTA NOCHE

Jugarán esta noche, en La Plata, a las 21.30, los equipos de Estudiantes y Atlanta. El cotejo corresponde a la fecha 32ª, del torneo de primera división que se jugará mañana y ha sido adelantado por acuerdo de los dirigentes de ambas entidades. No tiene el partido repercusión mayor en el certamen superior de la AFA, por cuanto el más alto ubicado es Estudiantes, con un 4º puesto compartido.

En este caso le toca enfrentarse con Atlanta, team de marcada restricción en cuanto a calidad, pero difícil por su estilo de lucha tenaz y marcación sobre el hombre, que si no es tan dura como en otro tiempo, sigue siendo "mordiente".

Previamente, a las 17.30, jugarán las terceras, y las reservas a las 19.30, siendo dirigido el cotejo principal por Luis Praddaude, formando los equipos en esta forma:

Estudiantes de La Plata: Poletti; Barale y Malbernat; Chévez, López y Madero; Bilardo, Santiago, Caboli, Flores y Verón.

Atlanta: Biasutto; Clariá y Andrade; Vasallo, Griguol y Rico; Luna, Dominguez o Zarich, Jorge Fernández, Puntorero y Cabrera.

• Otro Nocturno

Anoche se convino que Rosario Central y Vélez Sarsfield jugaran mañana por la noche en el estadio de Arroyito, del primer club citado. El cotejo será a las 21.30.

El hecho de que ya no pesan las aspiraciones de ambos para la conquista del título, reservado para River Plate o Boca Juniors, ha hecho pasar por alto cierta extralimitación, por cuanto jugar por la noche es una postergación que no contempla la reglamentación.

• Otros Partidos

Poca atracción, debido a la importancia del clásico Boca vs. River, tiene el resto de la jornada que comprende estos encuentros: **Banfield** enfrenta a **Independiente**, que ha logrado dos victorias seguidas sobre Atlanta y Vélez; **Racing**, el gran team de la segunda rueda enfrenta a **Lanús**, que termina de vencer a F. C. Oeste: **F. C. Oeste**, que ha caído últimamente será local ante **N. O. Boys**, equipo contradictorio; **Argentinos Jrs. y Gimnasia**, dos equipos con altibajos se miden en La Paternal; **Huracán** recibirá en el Parque de los Patricios al animoso **Chacarita** y, por último, **Platense**, recibirá a **San Lorenzo**, dos equipos que fueron derrotados en la última jornada.

OFRECEN A BONAVENA PELEAR CON CHUVALO POR 30.000 DOLARES

"Ringo" Bonavena sigue en primer plano en la noticia, y esta vez la novedad no evade el campo estrictamente deportivo: los hermanos Bautista y Juan Rago, que tienen a su cargo la dirección técnica del "Urso" de Parque Patricios, han recibido una oferta desde Toronto para que su pupilo enfrente en aquel medio al campeón canadiense George Chuvalo, ubicado sexto en el ranking mundial de la categoría.

Dicha propuesta es por demás tentadora: 30.000 dólares de bolsa. ¿Qué dirá ahora "Ringo"...? Alucinado por tanto dinero, ¿se decidirá a marchar al extranjero? ¿O preferirá permanecer, en estos meses de verano, sacándole el jugo a su condición de cantante nuevaola mientras llega el momento de que "Goyo" Peralta conteste a su reto por la corona sudamericana? Es para pensarlo, ciertamente. Y Bonavena, con el binomio Rago, ya estará, estilográfica en mano, haciendo números y sacando cuentas, para decidir sobre esa propuesta.

JUECES Y CANCHAS PARA MAÑANA; LOS PROBABLES EQUIPOS

Los encuentros corresponden a la 32ª jornada del campeonato oficial y darán comienzo a las 18. Esta fecha puede ser histórica ya que incluye el absorbente partido Boca Juniors-River Plate, que puede resultar decisivo para la clasificación del campeón de la temporada.

BOCA JRS. — RIVER PLATE

Boca Juniors: Roma; Silvero y Marzolini; Simeone, Rattín y Silveira; Pianetti, Angel Rojas, Alfredo Rojas, Menéndez y González. Arquero suplente: Errea. D. T.: Néstor Rossi.

River Plate: Carrizo; Ramos Delgado y Grispo; Sainz, Cap y Matosas; Cubilla, Sarnari, Artime, Lallana u Onega y Mas. Arquero suplente: Gatti. D. T.: Renato Cesarini.

Arbitro: Luis Ventre.

Cancha: Brandsen 805. Capital Federal.

R. CENTRAL — V. SARSFIELD

(Se juega mañana a las 21)

Rosario Central: Andrada; Casare y Sesana; Aranda, Fernando y Mariño; Juárez, Cortes, Sacia, Bielli y Giménez. Arquero suplente: Spilinga. D. T.: Casullo.

Vélez Sársfield: Marín; Dalmao y Atela; Gallo, Valenzuela y Canosa; Curia, Conde Willington, González y Carone. Arquero suplente: Dominguez. D. T.: Ruiz.

Arbitro: M. Velarde.

Cancha: Cordiviola y Génova. Rosario.

F. C. OESTE — N. O. BOYS

F.C. Oeste: Piazza; Di Gioia y Leonardi; Echevest, Collado y Mogaburu; Pastorini, Berón, Ribaudo, Tojo y Garabal. Arquero suplente: Marrapodi. D. T.: Delacha.

N. O. Boys: Gironacci; Musante y Grassini; Ramírez, Aguirre y Namiña; Sarrachini, Zucca, Cardoso, Ferrero y Achával. Arquero suplente: Fiorio. D. T.: Zoff.

Arbitro: A. Coerezza.

Cancha: Martín de Gainza 250. Capital Federal.

BANFIELD — INDEPENDIENTE

Banfield: Righi; Calics y López; Vásquez, Llanos y Villano; Chaldú, Maidana, Raffo, Peano y Zárate. Arquero suplente: Cavallero. D. T.: D'Amico

Independiente: Toriani; Navarro y Pavoni; Ferreiro, Acevedo y Rolan; Avallay, Mura, Suárez, Rodríguez y Savoy. Arquero suplente: Trucchia.

Arbitro: A. Losolino.

Cancha: Arenales y Peña. Banfield.

RACING — LANUS

Racing: Carrizo; Perfumo y Vidal; Martín, Pastoriza y Díaz; Rulli, Pentrelli, Cárdenas, J. J. Rodriguez y Martinoli. Arquero suplente: Cejas. D. T.: Pizzutti.

Lanús: Irusta, Bravo y Avalos; Tedesco, Guidi y Paz; Iglesias, Pando, Parenti, Acosta y De Mario. Arquero suplente: Menutti. D. T.: Areso.

Arbitro: R. Goycoechea.

Cancha: Colón y Alsina. Avellaneda.

ARG. JUNIORS — G. Y ESGRIMA

Argentinos Juniors: Miguelucci; Mariotti y Echegaray; Diez, Cominelli y Vieitez; Luraschi, Pupo, Ocaño, Coch y Ulrich. Arquero suplente: Bargas. D.T.: Morales.

G. y Esgrima: Minoian; Galeano y Martín; Davoine, Rosl y Rogel; González, Trebucq, Restivo, Pardo y Guagliardi. Arqueso suplente: Romera. D. T.: Torres.

Arbitro: D. Goycoechea.

Cancha: García y Boyacá. Capital Federal.

HURACAN — CHACARITA JRS.

Huracán: Zayas; Ginaite y Devoto; Hornes, Viberti y Moina; Horster, Gómez, Cabaleiro, Zárate y Brookes. Arquero suplente: Di Meglio. D. T.: Baldonedo.

Chacarita Juniors: Cordero; Seijo y Laginestra, Gil, Sanguinetti e Iñigo; Nardiello, Almada, Leeb, Roldán y Rambert. Arquero suplente: Traverso. D.T Acosta.

Arbitro: N. Comesaña.

Cancha: Av. Alcorta 2570.

PLATENSE — SAN LORENZO

Platense: Hur; Mansuetto y Schneider; Ruiz, Scardulla y Murua; Martínez, Togneri, Garro, Marchessi y Guzmán. Arquero suplente: Gerónimo. D. T.: Falduti.

San Lorenzo: Irusta; Sconfianza y Nielsen; Gramari, Telch y Albrecht; Carotti, Rendo, Arean, Doval y Casa. Arquero suplente. Paladino. D. T.: Lorenzo.

Arbitro: L. Pestarino.

Cancha: Manuela Pedraza 2880, Capital Federal.

ESTUDIANTES — ATLANTA

(Se juega hoy a las 21.30)

Estudiantes: Poletti; Lopez y Barale; Cheves, Madero y Malbernat; Bilardo, Santiago, Cavoli, Flores y Verón. Arquero suplente: Oleynicky. D. T.: Zubeldía.

Atlanta: Biasutto, Claría y Rico; Vasallo, Griguol y Andrade; Luna, Domínguez, Fernández, Puntorero y Villegas. Arquero suplente: Sánchez.

Arbitro: J. L. Praddaude.

Cancha: Calle 1 entre 55 y 57, La Plata.

TELEFONICOS: TERMINAN PAROS

Con los paros de 24 horas por especialidad, finaliza en la fecha la aplicación de la primera etapa del Plan de Lucha elaborado por la Federación Obreros y Empleados Telefónicos. Mañana volverán al trabajo a reglamento y el viernes se dispondrán nuevas medidas de fuerza en defensa de las aspiraciones del gremio.

Entretanto, hoy paralizaron sus tareas los sectores comercial, almacenes, asignaciones, 114 y administrativos en Entre Ríos, Río Cuarto, San Luis, La Pampa, Mar del Plata, Bahía Blanca, Capital Federal y Gran Buenos Aires.

• Municipales

La mesa coordinadora de los municipales citó para hoy a una reunión frente al Concejo Deliberante, oportunidad en la cual deben tratarse los aumentos para el gremio.

Por su parte, el Sindicato de Trabajadores Municipales prosigue hoy a las 20 en la CGT la asamblea que trata distintos problemas de interés para el gremio.

• Cerveceros

También reiniciaron tareas los trabajadores de la industria cervecera de esta ciudad y el Gran Buenos Aires, que ayer paralizaron sus tareas por el despido de Luis Egues, miembro del secretariado de la Federación del ramo.

• Comunicaciones

Reanudaron sus tareas en la forma habitual los trabajadores de la Secretaría de Comunicaciones que ayer efectuaron un paro de actividades en repudio por el veto del Poder Ejecutivo al escalafón sancionado por las cámaras.

crónica
ACTIVIDAD GREMIAL

Asamblea General de la Seefeld: Solicitan se Reincorpore a Cesantes

El personal de Seefeld Hnos. denunció la violación de la resolución ministerial de fecha 19 de octubre, donde se intimaba a esa empresa a reincorporar a los cuatro delegados despedidos. El personal acató la resolución de referencia normalizando sus tareas en la fecha en que indicaba el acta, no obstante lo cual, la patronal se negó a dar acceso a los despedidos, para ocupar sus lugares de trabajo.

En una audiencia posterior celebrada en el Ministerio de Trabajo, Seefeld Hnos. interpuso un recurso ante el Presidente de la República pidiendo la nulidad de la resolución ministerial.

Ante esta situación, el personal del establecimiento ha resuelto en Asamblea General dirigirse a la opinión pública y al Presidente de la Repúblieca en especial, que tiene la facultad de reafirmar lo dispuesto por su ministerio, resolviendo la reincorporación de los despedidos.

• Personal Civil

La Junta Ejecutiva Central de la Unión del Personal Civil de la Nación informó que ha solicitado audiencia al ministro de Economía para exponerle aspectos vinculados con la tramitación de los escalafones para el personal de las secretarías de Industria y Minería y de Comercio, de la Dirección Nacional de Geología y de los ministerios de Obras y Servicios Públicos y de Asistencia Social y Salud Pública.

Agregó que también se propone entregar el proyecto de escalafón para el personal del Ministerio de Educación.

ASTILLEROS DE RIO SANTIAGO: SIGUE EL PLEITO

La Asociación Trabajadores del Estado informó que continúa sin solución el conflicto que mantiene el personal del Astillero Naval Río Santiago, ya que hasta el presente el Gabinete Económico Social no ha autorizado el aumento del 30 por ciento. En el día de la fecha se había dispuesto que el personal iniciara un paro de orazos caídos por el lapso de 48 horas en sus respectivos lugares de trabajo. Dicha medida no pudo efectivizarse dado que efectivos de la Infantería de Marina con ametralladoras y armas largas y personal de la Policía Montada y de la sección perros impidieron el ingreso del personal .Ante esta situación, se convocó a una asamblea general de afiliados para esta tarde y a una conferencia de prensa para las 19, la que se realizará en el local sindical, Ortiz de Rozas 30, Ensenada.

Denunció una Extorsión la Asociación de Peluqueros

La Asociación de Oficiales Peluqueros y Peinadores formuló una denuncia de tentativa de extorsión por parte de la patronal. Expresó el gremio que vencido el convenio colectivo de trabajo (rama caballeros) la organización obrera denunció el convenio para la renovación del mismo. El 8 de junio el Ministerio de Trabajo constituyó la paritaria. En los miembros patronales figuran Armindo García y José Antonio Reyes, presidente y secr ▸ rio, respectivamente, del Centro de Patrones Peluqueros y Peinadores entidad ubicada en B. de Irigoyen 386.

Los mencionados desde un principio se negaron a conceder ninguna clase de mejoras para el personal y las tratativas resultaban fallidas totalmente hasta que, en conversaciones privadas condicionaron la firma del nuevo convenio, siempre que la organización obrera les entregara la suma de un millón de pesos.

Reunidos los miembros de comisión directiva de la Asociación de Oficiales Peluqueros y Peinadores y planteado el problema, se resolvió actuar de forma que creyeran que el gremio estaba dispuesto a "negociar en esos términos". Se realizaron varias reuniones hasta que en la última (efectuada el 10 de noviembre en la sede sindical) se grabó la conversación mantenida con estas personas, certificándose la misma por ante escribano público y testigos.

En dicha conversación las pretensiones de Armindo García y José Antonio Reyes, habían bajado a pesos 600.000, fue cuando se les hizo saber que se había logrado la prueba fehaciente de la tentativa de extorsión. Rodeaban en ese instante a los representantes patronales, un escribano público, miembros de la comisión directiva del sindicato y afiliados.

INFORMA EL MOVIMIENTO BANCARIO

El Movimiento Sindical Bancario informó que la Junta Electoral de la Asociación Bancaria "ha negado arbitrariamente la oficialización de la única lista de oposición". Añade que los requisitos formales exigidos por la junta no están establecidos en estatuto social vigente, por cuyo razón, el apoderado de la lista se presentó ante dicha junta "para desbaratar la maniobra urdida a último momento en razón de que, por haberse presentado una sola lista unificada de la oposición, la misma tiene garantizado el triunfo en todo el país".

SOLICITADA

F.O.E.T.R.A.

DESAFIA AL CONSEJO DE ADMINISTRACION DE LA EMPRESA NACIONAL DE TELECOMUNICACIONES

La Federación de Obreros y Empleados Telefónicos de la República Argentina (F.O.E.T.R.A.) niega veracidad a las afirmaciones difundidas por medio de solicitadas en todos los diarios del país y como a pesar de los millones que en ellas se le atribuyen, no puede sostener una polémica por ese costoso sistema con las actuales autoridades de la ENTel., que disponen sin límite para ello de los dineros de la Empresa,

DESAFIA PUBLICAMENTE

a sostener en acto público y ante un Canal de televisión, la verdad de sus afirmaciones, y/o desmentir los argumentos de la Organización Gremial.

Nosotros probaremos ante el tribunal de la opinión pública quién es el verdadero saboteador del Servicio telefónico, quién ha caotizado a la Empresa; cómo se pagaron 400 millones de pesos demás a una empresa contratista; cómo se adjudicó una contratación directa por valor de 7 millones de dólares; cómo mientras se ofrecía a la Representación Gremial la paralización absoluta de los ascensos por decreto, simultáneamente se firmaba la resolución Nº 444 PENTEL/65 del 25/11/65 en la cual se efectúa una de estas promociones, etc.

DAMOS UN PLAZO DE 72 HORAS PARA QUE DICHO CONSEJO CONTESTE, PASADO EL CUAL, QUEDARA EVIDENCIADA LA FALACIA DE SUS ARGUMENTOS Y LA MENTIRA DE SU POSICION, DANDO EL GREMIO POR TERMINADO EL ASUNTO.

La Organización Gremial no ha rehuído en ningún momento el amplio debate de este problema, organizando al efecto un Cabildo Abierto al que las autoridades empresarias se negaron a concurrir, cosa que igualmente hicieron en ocasión de una Mesa Redonda organizada en la Facultad de Ingeniería por el Centro que agrupa a su alumnado.

Por otra parte también se han efectuado más de diez pedidos de audiencias, al Presidente de la República y otras autoridades nacionales, antes de llegar a concretar medidas de fuerza, lo que está demostrando que no hay peor sordo que el que no quiere oír y como sabemos que al pueblo y a las instituciones responsables del país les interesa saber la verdad, esperamos que los responsables directos no rehuyan esta confrontación de opiniones.

Queda en manos del pueblo juzgar este conflicto

Secretariado Nacional

Malestar por el Tope Fijado Como Aumento

El tope de aumento del 15 por ciento fijado por el gobierno, ha provocado distintas reacciones en los gremios. La CGT ya fijó su posición y pasado mañana se reunirá el Comité Central Confederal para fijar la posición definitiva de la central obrera

Entre tanto, a mediodía se reunieron los gremios independientes para fijar su posición al respecto que, se anticipó, será de repudio a esas cifras. Mientras se reúne el plenario de ese sector, se conocen las reacciones de algunos gremios. Tres de los gremios vinculados al nucleamiento que nos ocupa, se encuentran trabados en sus gestiones de aumento debido a las cifras impuestas por el gobierno. Ellos son: gráficos, municipales y cortadores.

• Carne

El prosecretario de Organización del Sindicato de Obreros y Empleados del Frigorífico La Negra, Epifanio Cerro, expresó su disconformidad con la inclusión de su nombre en la lista blanca y Celeste, que se presenta a los comicios de la carne encabezada por Antonio Ciliberti.

Dicho dirigente manifestó que la conformación de la lista no ha surgido del organismo representativo ni antes ni después de la presentación de la misma ante la junta electoral central de la Federación Gremial de la Carne, lo que dio motivo al alejamiento de varias filiales por ese procedimiento. "Al hacerme solidario, agrega, con las filiales que adoptaron igual determinación, es mi deber informar que no solo he solicitado el retiro de mi nombre de la lista sino que renuncié al cargo designado por una comisión ignorada por mí.

• Gráficos

Por su parte, la Federación Argentina de Trabajadores de la Imprenta se reunió en forma extraordinaria para considerar la situación y resolvió ratificar la posición adoptada por los gremios independientes en torno al problema respecto a la política salarial

Expresó el gremio que no acepta ese porcentaje y repudia vigorosamente la política del gobierno.

• En Córdoba

CORDOBA, 7 (De nuestro corresponsal). — La Confederación General del Trabajo, regional Córdoba, ha dado a conocer un comunicado de prensa mediante el cual alerta a todos los trabajadores ante el pretendido límite de aumentos de salarios que para 1966 ha fijado el gobierno nacional.

La CGT analiza el problema y da a conocer su punto de vista sobre el problema. Rechaza de plano, en principio, el tope del 15 por ciento y luego de analizar el proceso y la relación entre salarios y precios dice que los trabajadores deberán decir la última palabra.

TEXTILES
escuchen por
RADIO RIVADAVIA
LA VOZ DEL MOVIMIENTO NACIONAL TEXTIL VERDE
ESTAS SON NUESTRAS VERDADES
ESTAS SON NUESTRAS OBRAS
HOY 7 de Diciembre
a las 21,15 hs.
ANDRES FRAMINI, una sola consigna: ¡A los trabajadores textiles todo nos une, nada nos separa!
y todos los días, hasta el 8 de Diciembre, también por Radio Rivadavia, a cualquier hora, un mensaje de sus compañeros de rama, seccional o delegación.

Pileta tapada?
Nunca más la maloliente y repulsiva tarea de destapar su pileta con sopapa Ahora en forma higiénica, nuevo polvo desengrasante Aurizit destapa y desodoriza al instante. Pruébelo
AURIZIT
No venenoso
Miragrande S. A. Salta 596
T. E. 38-4898 · Buenos Aires

Lo más nuevo en arquitectura y materiales
Desde $ 2.500 mensuales
VIVIENDAS Centauro
De paredes y techos pre-moldeados DE HORMIGON CELULAR ARMADO
Aprobado por el BHN
• Sólidas • Eternas
• Incombustibles • Aislantes
Elija su plan... para que Ud. sea propietario
Véalas, consulte, elija en:
PERGOL S.C.A.
Francisco de Viedma 6841 (Frente a est. Liniers)
Garay 838 (Est. Constitución)
Tel. 27-8423
Atendemos de 8 a 20 hs. incluso sábados

LEORAMA

Por LEO VANES

★ ZULLY MORENO, EX ESTRELLA DE CINE, A LA TV.
★ A LOLITA TORRES, LA CONFUNDIERON CON PALITO.
★ SIGUEN EXPLOTANDO A MARILYN. ¡HASTA CUANDO!

Surtidísimo

Hoy festejarán sus cumpleaños Alberto Castillo, que ha vuelto a la actividad y al género revisteril, y nuestra afrancesada compatriota Tilda Thamar. ★ El parecido que existe entre Alba Solís y Bob Hope es el siguiente: Nuestra cantante de tangos cuando invita a un conocido a pasar un fin de semana en su casa quinta, situada en Tortuguitas, le dibuja un planito en la tarjeta de la dirección para que no tenga dificultades para llegar. Igual cosa hacía Bob Hope en California. ★ Jerry Lewis hace las cosas a lo multimillonario. Consulta dos psiquiatras a la vez: uno los lunes, miércoles y viernes y otro los martes y jueves (¡!). ★ En la cubierta del Long Play que contiene las canciones de "Mi primera novia" con Palito y Evangelina Salazar, se los verá a estos dos tomados de la mano como paseando. La misma foto servirá para el afiche del film. ★ La sexy Hellen Grant pasó gran parte de su primera juventud en un pueblecito del Chaco llamado Las Breñas, y hoy luce lo que Natura le ha dado desde el escenario del Tabaris. ★ Más de un empresario y distintos actores andan tras la comedia norteamericana "Luv", de suceso mundial; pero no es este el mayor atractivo de la comedia, sino el hecho que tiene escasos personajes. ★ **Y... el carrousel de Buenos Aires sigue andando.**

★ Cosas del Celuloide

La recién llegada Susana Campos, forma pareja con Enzo Viena en la nueva película "Del brazo y por la calle". La película de Antin que tiene por protagonista a Eva Donge y Sergio René fue suspendida por unos días, por falta de plata, según me dijeron. Lucas Demare superó obstáculos y comienza en febrero una coproducción con Italia. Antonella Lualdi sería de la partida.

★ El Regreso de Zully

Zully Moreno marcó toda una época en el cine nacional. No voy a juzgar aquí si era o no atriz, pero de lo que nadie puede tener dudas es que se trataba de una "super star" de gran atractivo taquillero. ¿Acaso es buena actriz Elizabeth Taylor? Ahora me dicen que la actriz radicada desde hace años en España, con su esposo el director Luis Cesar Amadori, vuelve para trabajar entre nosotros, en un espectáculo de televisión, bastante novedoso dentro de la relatividad que dicha definición puede tener en T.V. Nadie me adelantó nada oficialmente al respecto. Pero la cosa de concretarse sería en el mes de abril por Canal 11.

"¿TE CREES QUE SOS PALITO?"

Salía Lolita Torres, manejando su fabuloso Mercedez Benz color azul, luego de una grabación de su programa de televisión. La cosa ocurría ahí no más, en la calle Pavón a una cuadra del Canal. Junto con ella estaba el peinador Augusto. Un camión bastante antiguo se les cruzó. Lolita no podía seguir y tocaba bocina. Estaba la actriz peinada "a lo Beatle" por exigencias de su labor. El del camión sacó la cabeza fuera de la ventanilla y con voz en cuello le reprochó: **"Te pensás que porque manejás un Mercedes Benz sos Palito Ortega... Pero al final, ¿quién sos vos?".**

Sacándose sus anteojos negros, y levantando el flequillo "a lo Beatle" con un soplido, le contestó: **"¡Lolita Torres!"**. Y arrancó haciendo una increíble maniobra.

★ La Pobrecita Marilyn Monroe

El realizador de documentales David Wolper, acaba de hacer uno nuevo, reconstruyendo la vida de Marilyn Monroe —¡cuando la dejarán en paz!— con los testimonios de las personas que tuvieron algo directo que ver en su vida. Este es el segundo o tercer film de este tipo, que se hace basado en la explotada historia de la vida de Marilyn. Pero una vez hecho los auspiciadores comerciales del espacio de televisión donde se vería, dijeron que el mismo superaba los límites trágicos permitidos en la pantalla chica. Además hay prohibición de exportarlo. Como en su momento se prohibió un documental de este tipo, sobre la vida de James Dean. La decencia y el buen gusto ha triunfado, dejando en paz a los muertos.

★ Argentino en Madrid

Trabajar con la argentina Celia Gámez, en Madrid, casi la consagración para un galán. Celia viene a ser para los madrileños, lo mismo que Gloria Guzmán significa en nuestros escenarios. Dos casos realmente curiosos, pues la primera es una argentina famosa en la península y casi desconocida aquí. Otro tanto se puede decir de la Guzmán, que aquí fuera inolvidable "vedette" e imitada comediante en la actualidad, siendo una española casi desconocida en su patria. En la actualidad, Celia Gámez tiene como galán en la revista "La verdad al desnudo", a Alberto Berco. Ahora lo acaba de contratar a Hugo Dargó. Este último ha grabado dos temas en la patria de la Montiel: uno de Joaquín Prieto, titulado "Por eso", y otro llamado "Mi destino". Dargó estará en Buenos Aires a fines de marzo: viene a filmar con Ana María Lynch.

★ "Con la Mejor Intención..."

Chas de Cruz el de "Diario del Cine", que viene a ser algo así como el papá o el patriarca de todos los que hacemos este tipo de periodismo, ha tenido la gentileza de enviarme un ejemplar de su libro: "Con la mejor intención (no siempre)". En el mismo se leen cosas como éstas: **"Fué y soy cronista de cine, un poco por el "struggle for live (parar la olla) y otro porque siéndolo, pude y puedo entrar gratis en los cines..."**

En otro capítulo titulado Gente, cuenta las siguientes anécdotas: **"El reportaje más corto de mi vida lo hice a Greta Garbo. Me encontré con ella en una calle de Hollywood y expresé chapurreando en mal inglés mi admiración y mi deseo de entrevistarla: "¿Puede dedicarme cinco minutos?"; "¡No!", fue la respuesta.** Y esta es otra de las anécdotas del libro de Don Chas: **"Federico García Lorca me citó en la vereda del hotel Castelar: debíamos comer en casa de Pablo Neruda, a la sazón miembro del consulado chileno en Buenos Aires. "Llegás una hora tarde... ¿Acaso no tenés reloj?": Ni lo tendré nunca, son un hombre libre!".**

★ Aroma y Nombre de Flores

◆ En la calle Córdoba al 1700, se inauguró una nueva florería, cuya dueña es Nilda, la bella novia de Rolo Puente, e hija de la señora de Pérsico, socia de una de las grandes agencias de representantes que hay en plaza. **"Imagino que ahora todos los "fiambres" del ambiente artístico nos comprarán allí las flores"** —señaló Rolo, dando muestras de su acostumbrado buen humor, en este caso del llamado "negro".

◆ Don Santiago Gómez Cou, le daba esta lección de seductor, a un inexperto actor de reciente promoción: **"No gastes en un gran ramo de flores para la mujer amada. Ese costo nunca se podrá comparar al efecto que causará en el corazón de la destinataria, un ramito de jazmines o violetas, según la estación, comprado a una viejecita vendedora".**

★ Babero Para un Galán

Enzo Viena, cuenta las horas que faltan para la llegada de la cigüeña, su mujer le dará así su segundo hijo. El grato acontecimiento puede ocurrir ahora, a fines de diciembre o a principios de enero. La señora del astro dice que además de las compras lógicas del ajuar para el futuro heredero tendrá que comprar un gran babero para Enzo, el que ha tenido buena repercusión con su trabajo en el teatro Astral con la comedia "El gallinero". Después de ser papá, se irán a veranear a Córdoba.

LOS LOCOS AMORES DE LAS ESTRELLAS

● **Warren Beatty llenó de atenciones a Leslie Caron cuando juntos filmaron en Londres "Promise Her Anything" (sin título en español). Muy caballero él, la acompañaba en el viaje de 20 millas a los estudios, aun en las escenas donde no trabajaba. Además, un ramo de rosas era otra de las atenciones que el muchacho tenía diariamente con Leslie. Pero nunca habló de casarse...**

● **Arsel-Berge, famosos modistas de alta sociedad, fueron consultados por Ruth Durante para el traje de novia. Según ella, "boda secreta". Pero... de blanco, en la iglesia de Las Victorias y con un modelo de 250.000 pesos. ¿Boda secreta? Pues parece que los gastos totales de la misma los paga el "padrino". Este es un rico industrial amigo de Marcelo Paz (el novio).**

● **Ava Gardner dejó su personal exilio europeo y viajó a Nueva York. Muchos dicen que el viaje era exclusivamente para ayudar en su carrera de actor a George C. Scott, casi guiarlo, como a un chico, de la mano. Claro que este es un niño de 40 y tantos años... Juntos harán "The Exercise", en Londres.**

● **Mientras el romance entre Palito Ortega y Evangelina Salazar sigue viento en popa, no falta gente interesada en hacer correr por allí que el "rey" está saliendo con la brasileña Nanina, que ostenta el título de "Reina del A Go Go", a horas muy avanzadas de la madrugada.**

EL DESPLIEGUE ESCENOGRAFICO y de masas se advierte en esta escena de la realización de George Stevens, que hoy se estrena para el público de Buenos Aires.

ESPECTACULAR PRODUCCION EN CINERAMA SOBRE JESUCRISTO

Mientras George Stevens estaba ultimando los preparativos para la filmación de "La más grande historia jamás contada", ya se sabía en Hollywood que sería una película fuera de lo común. No solo por la cuidadosa selección del equipo técnico, escenarios, etc., sino porque el hombre responsable del film era el productor-director George Stevens, varias veces ganador del premio de la Academia de Hollyood y uno de los hombres más exigentes de la industria cinematográfica de Estados Unidos.

Virtualmente, cada actor y atriz de categoría se le acercó para ofrecer sus servicios como intérprete de reparto. John Wayne, por ejemplo, uno de los astros más populares de la pantalla, accedió a personificar al Centurión, que aparece una sola vez en el relato. Charlton Heston, con sólidos contratos por largos meses, y uno de los actores más buscados del séptimo arte, modificó sus planes de trabajo para hacerse cargo del papel de Juan Bautista. Sidney Poitier dejó su labor en un film para encarnar el breve pero expresivo "rol" de Simón de Cirenea. Y así, muchos otros...

Sin embargo, a pesar de que "La más grande historia jamás contada" posee 117 papeles con diálogo, el que más preocupó a Stevens fue el de Jesús. No podía encararlo un actor a quien el público identificara con otro tipo de papel o cuya imagen destruyera al ser más reverenciado que haya existido jamás... Finalmente, y después de considerar y probar a cientos de intérpretes, el realizador eligió al eminente actor sueco Max Von Sydow cuya edad (33 años) es la misma de Cristo en el momento de su muerte. Von Sydow, considerado como uno de los más grandes exponentes de la actual escena europea, se graduó en la Escuela Dramática de Suecia, es veterano de muchos triunfos en el teatro y en la pantalla de su patria y renombrado miembro del célebre Teatro Dramático Sueco, además de protagonista de laureados fims del genial Ingmar Bergman.

"La más grande historia jamás contada", que ha sido rodada en Cinerama y Technicolor, se basa en una "best-seller" de Fulton Oursler, que fue adaptado cinematográficamente por seis conocidos escritores, entre los que se hallaba el poeta Carl Sandburg. En su nutrido y estelar elenco figuran también los hombres de José Ferrer, Dorothy McGuire, Carroll Baker, Telly Savalas, Claude Rains, Pat Boone, Van Heflin, Sal Mineo, Angela Lansbury, Janet Margolin, Roddy McDowall, Ina Balin, Ed Wynn, Shelley Winters, Robert Loggia y otros. Alfred Newman compuso la música de esta ambiciosa novedad que Artistas Unidos presentará hoy en la pantalla del cine Gaumont.

No hay necesidad de ser religioso para sentirse conmovido con este film!

Una producción de
GEORGE STEVENS
LA MAS GRANDE HISTORIA JAMAS CONTADA
(The Greatest Story Ever Told)
CINERAMA
TECHNICOLOR
APTA PARA TODO PUBLICO

MAX VON SYDOW - CARROLL BAKER - JOANNA DUNHAM - JOSE FERRER - CHARLTON HESTON ANGELA LANSBURY - DOROTHY McGUIRE - SAL MINEO - SIDNEY POITIER - CLAUDE RAINS JOHN WAYNE - SHELLEY WINTERS - Música ALFRED NEWMAN - Dirección GEORGE STEVENS

HOY GRAN PREMIERE
NUEVO GRAN CINE Gaumont
RIVADAVIA 1635 - T. E. 40-3050
REFRIGERACION
LOCALIDADES EN VENTA CON 8 DIAS DE ANTICIPACION

Horarios: MATINEE 13.40 - VERMOUTH 17.50 - NOCHE 21.45 hs.

ESTIMULO A UN ESCRITOR

El escritor Néstor Romano acaba de ser elegido por el Ateneo Popular de la Boca para otorgarle la medalla al mérito artístico, que anualmente concede dicha institución. Le será entregada esta noche a las 21, en Almirante Brown 1433. Néstor Romano es estimulado por "Desnuda posesión", estrenada en Nueva York y Buenos Aires, y por seguir su obra con otros dos títulos: "Un leve pecado capital" y "Día por día, desesperadamente".

PALABRAS CRUZADAS

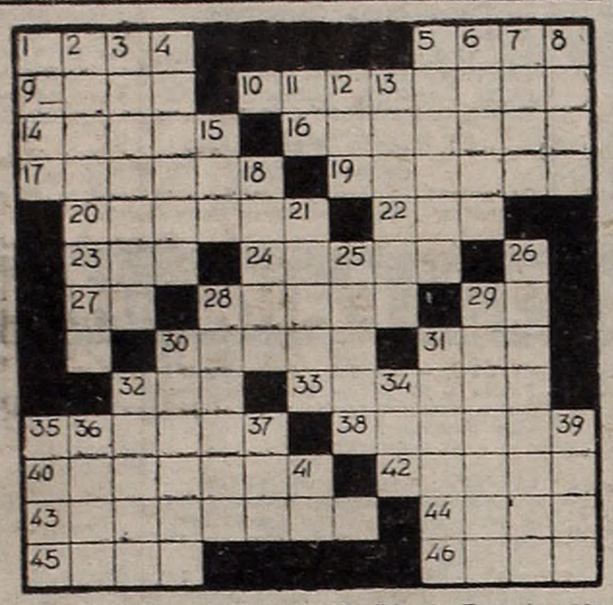

Horizontales

1) Parte posterior de las caballerías; 5) Criba grande para aventar el trigo; 9) Lo que es conforme al deber; 10) Pasta de azúcar hecha almíbar; 14) Género de insectos lepidópteros diurnos; 16) Tapan las partes de un dorado que han quedado mal; 17) Diese, proveyese; 19) La alegría, planta. 20) El hijo de Dios, prometido por los profetas a los israelitas. 22) Substancia soluble usada como condimento; 23) Labre la tierra con el arado; 24) Contraer matrimonio; 27) Símbolo químico del calcio; 28) Pilón de una fuente; 29) Pronombre; 30) Vajilla de mesa de forma diversa; 31) De modo contrario al debido; 32) Parte de algunos animales que les sirve para volar; 33) De los Andes; 35) El más antiguo de una comunidad. 38) Aguijada; 40) Embustera, tramposa; 42) Poetas cantores de la época primitiva; 43) Planta de fruto comestible pero de acción narcótica; 44) Poco común o frecuente (fem.); 45) Partes de algunos animales que les sirve para volar; 46 Te atreves.

Verticales

1) Superior de un monasterio; 2) Pintor griego del siglo IV a. de J.C., a quien Cicerón comparó con Apeles; 3) Hábil, diestra en el tiro; 4) Midiese por anas; 5) Hacer masa de harina; 6) Relativo a los riñones; 7) Antiguo estado vecino de la Caldea; 8) Papagayo; 11) Primera terminación de infinitivo; 12) Ganado vacuno; 13) Adquirir cordura 15) De esta manera; 18) Fiesta antigua Grecia que se celebraba en Egina en honor de co, hijo de Júpiter; 21) Prov. de la Rep. Argentina; 25) Río de Francia; 26) Miembro de una secta judía de Jerusalén en tiempos de Tito (fem.); 28) Intentos, proyectos; 29) Hatos o rebaños; 30) Llanas; 31) Poste que servía en los caminos para fijar distancia entre millas; 32) Tributa homenaje de sumisión y respeto; 34) Tiempo que tarda la Tierra en dar una vuelta sobre sí misma; 35) Mujer noble o de calidad; 36) Novillo que no pasa de dos años; 37) Reza; Partes arqueadas y salientes de una vasija; 41) Prefijo negativo que indica ausencia de.

SOBRAR				APELAS								
ACUOSA				SALABA								
CISMAS				ELEVAR								
ROCAS				ASONADA								
OSAN		OC			AJAS							
SARI		LOTE			ESA							
		ALEMANA										
ARA		AREL			MAPA							
SOLO			TE		ATAR							
OPERETA				AZOGA								
LEGADO				ASOLAD								
ARABAN				CANORA								
ROSADO				ANANAS								

(Solución del número anterior)

PARA EL ARBOLITO

UN REGALO DE NAVIDAD para los porteños: Marta Morel se apresta a reaparecer en nuestros escenarios. La abundosa "vedette" ya firmó contrato con una cotizada boite, y se halla en tratativas con la sala revisteril de la calle Esmeralda.

"STRIP-TEASE" DE EXCELENTE TONO EN EL TEATRO TABARIS

En el Teatro Tabarís se estrenó la nueva revista de Carlos A. Petit "El mundo maravilloso de la noche", con decorados de Francisco Reimundo, producción de indudable pergeño e imaginación "veraniegos", pero cuya estructura total no desmerecería una temporada "invernal" de las más formales compañías revisteriles. "El mundo maravilloso de la noche" no es precisamente una revista —a la manera criolla—, puesto que la ausencia de letra la obliga a afirmar sus valores en las notas musicales y coreográficas, lo que sin duda —y tal vez sin proponérselo del todo— la hace a la postre más deliciosamente atractiva. Este concepto puede llamar a la confusión a nuestro lector si, además, le decimos que hay abundancia de "strip-tease", lo que puede hacernos aparecer como amantes de ese desprejuiciado tipo de estética revisteril; pero no es así. Lo que ocurre, simplemente, con "El mundo maravilloso de la noche" es que muestra una sucesión de agradables y bien armados cuadros musicales —es una expresión más de music-hall— en los cuales el "strip-tease", lejos de acercarnos al mundo psicalíptico imaginado, nos ofrece armoniosamente la presencia de sugestivas muchachas que, al menos, evitan escuchar viejos y remanidos chistes "disfrazados de nuevos". Uno de los atractivos indudables del espectáculo lo constituye el cuidadoso armado de los cuadros y el aguerrido y sostenido brío de los intérpretes, entre quienes corresponde mencionar como animador sin desmayo a Rafael Carret.

• Revista que no es Revista

Otra de las características salientes de esta acertada revista —que no es revista— de Carlos A. Petit es la homogénea composición del elenco, de parejas virtudes, con Hernán el Insólito, Los Tehuelches, extraordinariamente hábiles para generar un espectáculo de positiva atracción con el bombo, Las Perlas Gitanas y Pete Martin, el único que nos hizo acordar de la revista y su lenguaje no aconsejable para niñas; Alfredo Barbieri, correcto, sin renovarse. Otros nombres no estelares, pero que lucen como sólidos baluartes, son Hellen Grant, Vilma Cristian, Carina Lester, Bettina Escobar, Delma Lorenzo, Julia Sosa y Daniela Casal.

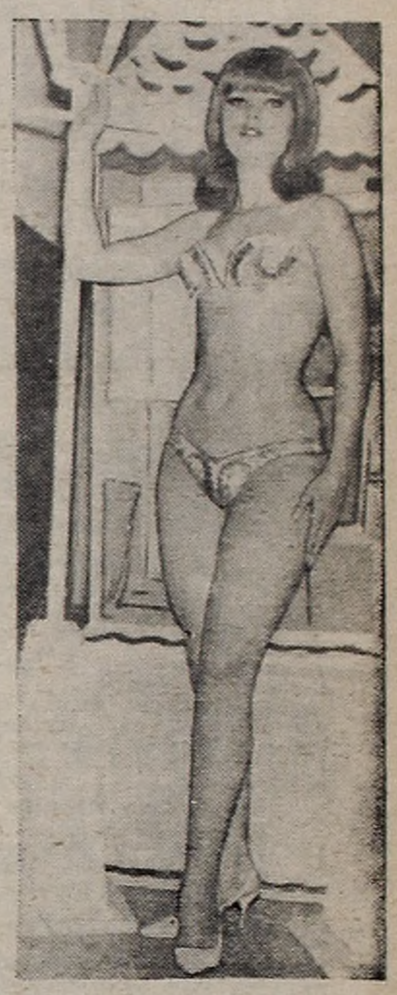

CARINA LESTER, una de las bellas del espectáculo "El mundo maravilloso de la noche".

"PUESTA EN ORBITA", AL AIRE EN EL CANAL SIETE

Emulando a las naves espaciales que alcanzan los más altos destinos, el título evidentemente promocional de "Puesta en órbita" ampara un nuevo espectáculo de televisión que será puesto en pantalla mañana, a las 21, en canal 7, con la actuación especial de Aníbal Troilo y la guitarra de Roberto Grela. El libro y la puesta en escena pertenecen al laureado Eduardo Madrigal, y actúan, además, El Huinca y su ballet, Norma Gloria, Javier Mejía y el conjunto melódico italiano "I ladri", y Quique Alippi, nieto de Elías Alippi. Tendrá conducción de Augusto Bonardo y el programa, bastante más ambicioso de lo que habitualmente son los programas de "verano", contará con la actuación especial de Gloria Ugarte y Edgardo Cane. La dirección de cámaras será de García Fuentes.

DOS PROGRAMAS DE SEGURA ATRACCION EN EL CANAL 11

Hoy, a las 20.30, en "Así canta Buenos Aires", el ciclo tanguero de Teleonce laureado por APTRA, se presentarán las orquestas de Juan D'Arienzo y Florindo Sasone, el canto Edmundo Rivero, acompañado por el conjunto de guitarras de Roberto Grela, y en la animación del espectáculo, Fernando de la Vega, Gloria y Eduardo y su ballet de tango animarán la parte coreográfica.

El mismo Canal ofrecerá hoy en "La hora de la mujer", un nuevo llamado, acorde con la campaña "Leoncio pide un juguete", y para tomar parte en la emisión asistirá el actor Tono Andreu, que se referirá a la importancia del hecho de que cada niño cuente, el Día de Reyes, con un juguete..., aunque no sea el esperado.

NUEVA JUVENTUD PARA HOMBRES CANOSOS

SI UD. TIENE CANAS, NO LO DUDE, TIENE APARIENCIA DE HOMBRE VIEJO!

John Wembley Director de la Chemical Hair Co. de Londres, creador de la fórmula del Fijador Merrick.

Ejecutivos, hombres de empresa, profesionales, artistas, etc., demuestran decidida preferencia por el Fijador Merrick, porque usándolo aparentan varios años menos. Este sensacional fijador disimula las canas en el acto, oscureciéndolas y dándoles un matiz muy agradable.

De triple acción simultánea:
1º Oscurece las canas.
2º Fija el peinado otorgándole realce y distinción.
3º Fortifica la fibra capilar.
No es tintura, no mancha, no engrasa, no deja polvillo. Es digno de toda confianza. Se presenta en elegantes pomos plásticos de color negro y marrón para cabellos negros o castaños, respectivamente.

Con la misma comodidad,
ADELGAZA
BUZO MAGICO
600 grs. en una hora y hasta 3 kgs EN UN DIA.
SIN DIETA
ADELGACE
AHORA PARA EL VERANO!
BUZO MAGICO
FABRICA y VENTA: SOLIS 787
T. E. 38-8107 y 37-0137
Filiales: Nº 1: Florida 753 "Galería Pacífico" Local 11 'V' - Nº 2: Cabildo 2088 "Galería Juramento" - Nº 3: Rivadavia 4973 "Galería París" - Nº 4: Santa Fe 1706 Stand's Shopping Center, Local 26 - Nº 5: Rivadavia 11440 - La Plata: "Bastons Deportes", Calle 51 Nº 631 - Rosario: "Elizabeth" Córdoba 2899 - Quilmes: "Super Sport" "Galería Rivadavia" - Villa María: Mendoza 1002.

MUEBLES PATRY
CANGALLO 1123 CASI ESQ. CERRITO
PLACARDS, DORMITORIOS, COMEDORES, DIVANES, TAPICERIA, PETIT MUEBLES
TODO EN CUOTAS 10 a 20 MESES
SIN ANTICIPO
PATRY OFERTA "AGUINALDO"
SUPER AUTOMATICO DIVAN DOBLE
+ 2 CAMAS SUPER
2 COLCHONES SUPER
1 FUNDA TELAR SUPER
4 ALMOHADONES TELAR SUPER
TODO SE LO LLEVA CON $1.500 UNA CUOTA

ESPECTACULOS DE TV PARA LA TARDE Y LA NOCHE

16 — 7 Mujeres a la Hora del Té
16.30 — 9 Furia
13 La Novela Odol de la Tarde "Los gemanos".
17 — 9 Bat Masterson Serie del Oeste.
11 Cine Aventura
13 Buenas Tardes, Mucho Gusto
17.30 — 7 Botas de Siete Leguas
9 La Flecha Rota
11 Daniel, el Terrible
13 Teatro Palmolive del Aire "Mis tres amores".
18 — 9 El Hombre del Rifle
11 Pájaros de Acero
13 Panorama Hogareño
18.30 — 7 Revólver a la Orden
9 El Justiciero
11 Lassie
13 Gran Teleteatro Pond's "El amor tiene cara de mujer"
19 — 7 El Hombre en el Espacio
9 Teleteatro de las Estrellas "Maison Polyana".
11 El Llanero Solitario
13 Dos Locos Disponibles
19.30 — 7 Noticiero TV
9 Bonanza
11 Daniel Boone
13 Sugarfoot Serie del Oeste.
20 — 7 Hombres en Crisis
20.20 — 13 Noticiero 13
20.30 — 7 Mi Marciano Favorito
9 Todo es Amor
11 Así Canta Buenos Aires
13 La Isla de Gilligan
21 — 7 Cruzada Tarzán
13 Festival de la Canción en Nápoles
21.30 — 11 La Caldera del Diablo
22 — 7 El Expreso de las 22
9 Ciclo de Teatro "El malentendido".
11 Combate
13 La Familia Falcón
22.15 — 7 Los Intocables
22.30 — 13 Aventuras en el Paraíso
23 — 11 El Reporter Esso
23.15 — 11 PronostIKA
23.20 — 11 Cine Nocturno "El valor de vivir",
23.30 — 9 Vamos al Cine "El octavo día de la semana", con Sonia Zilmann.
13 Entre las Sogas
23.45 — 7 System Show
24 — 13 El Abogado Audaz
0.30 — 13 Cine de la Noche "Dinero fatal".
1 — 11 Palabras de Vida
2 — 13 Un Momento de Meditación

ESPECTACULOS TEATRALES Y VARIEDADES PARA HOY

MUN. GRAL. S. MARTIN Ctes. 1530 46-8611. —
SALA CASACUBERTA
Hoy 21.30 hs. Comedia Nacional presenta LA REVOLUCION DE LAS MACETAS, de J. P. Carmona. Esc. Anton. Dir. escénica: J. J. Bertonasco. Dir. Gral.: L. Vehil. Pl. $ 120
ABC. Esmeralda 506. 35-0506. El sueño yanqui, de E. Albee (autor de ¿Quién le teme a Virginia Woolf?) 20.15. Mañana, popular $ 100. Aire acondicionado. Ultimos días.
ABC. Esmeralda 506. 35-0506. — Lo que hay que tener, de Ann Jellicoe. El joven humor inglés. Hoy, a las 22.15 horas.
A. Y CIENCIAS. Maipú 466. 31-1306. 1º y 20.30: DESPUES DE LA MUSICA ELECTRONICA, por Agrup. Música Viva. 22 hs.: Historias para ser contadas.
ASTRAL. 46-5707. Hoy 22.15 hs. Esp. Gallo presenta:
EL GALLINERO
¡Exclusivamente para reir! Cía. M. de Sabatini, Enzo Nelly Beltrán, Viena, Paulette Cristian, Gloria Leyland, elenco y Maurice Jouvet.
BS AIRES. 40-5680. Hoy 22.15 hs. Cía. B. Bonnet, G. Bredeston, D. Vittori, con E. Cañizares, S. Mayo, W. Mautone y M. Pocoví en:
¡¡UN MARIDO... POR FAVOR!!
Un espectáculo familiar, exclusivamente para reír. Dir. N. Fortuna Olazábal. Ult. días.
CANDILEJAS. Rivadav. 640. 34-9505 Cía. María del P. Armesto, R. Castro Ríos. Se van las mantenidas. Hoy 22.15 hs.: LAS MANTENIDAS. Domingo despedida.
COLISEO. Charcas 1119. 44-0242. y 41-1115. Refrigeración. CARNAVAL DE WALT DISNEY (Más alegre que nunca. Ver cartelera de cine
COLONIAL. P. Colón 413. 34-7958. A las 22 horas: AL PIE DE BUENOS AIRES. Visión de la ciudad con música de Piazzolla y poemas de Borges y Guibert. Dir.: Georgian de Uriarte. Hoy día pop. $ 100.
COMICO. Corrientes 1280. 35-2108 - Jueves 9, debut Compañía Comedia ANA MARIA CAMPOY, JOSE CIBRIAN, ESTEBAN SERRADOR, J. CARLOS BARBIERI, ADRIANA GARDIZABAL, JOSE CIBRIAN (hijo). Estreno:
Cuando el Césped Tiene Bichos Colorados
Amable. Divertida. Moderna.
DE ARTE. R. Peña 344. 40-4395. - T. E. 88-3195. Pta. Cía. de Comedia D. De Ortega, F. De Paula, N. Prince, R. Lavié, en el éxito cómico: CUARTETO PARA TRES. Hoy 22.15.
EL NACIONAL. Ctes. 960. — Hoy, a las 21 y 23 hs. Ult. días.
Adolfo Stray - Zulma Faiad
GOGO ANDREU, JULIA ALSON, PABLO DEL RIO, LOS ARRIBEÑOS, AMPARITO CASTRO. y
MARIANO MORES
y su orquesta gigante de 40 profesores.
Buenos Aires en Primavera
Sáb. trasnoche, dom. verm. 18 hs.
LA CACHARPAYA. Juncal 1773. — Ahora en su nuevo local con la dirección de Mariela Reyes. Actúan: A. Pantoja, C. Ortiz, A. Abalos, A Carabajal. Ballet La Cacharpaya Hoy: descanso. Mañana: 22 hs.
MAIPO. Esmeralda 443. 45-4882. — Revistas. Extraordinario estren. Hoy a las 21 y 23 hs.:
Prohibido
JOSE MARRONE
Juanita Martínez, Hilda Maye
FANNY NAVARRO
Vicente Rubino - Tito Climent
(Refrigeración)
ODEON. Esmeralda 367. 45-3635. -
¡Otra vez Folklore!
con Los Chalchaleros, A. Ramírez, Los Huanca Hua, J. Cafrune, J. Torres, R. Barboza. Hoy 21 y 23 hs.
ULTIMOS DIAS
PEQUEÑO T. B. Mitre 1259. 46-4181 Hoy 22.15, últimos días. Agustín Castro Miranda en: UNA CAMA Y DOS MARIDOS. Mañ. 18.30 y 21 hs.
SMART. 35-2592. Hoy 22.15 horas: Cía. Hebe Donay y Delfina Jaufret con A. Bove y J. Redondo.
Desnúdeme Cantando
de Michel André. Cada día gusta más. Mañ. a las 19 y 22.30. Ult. días
TABARIS. Corrientes 829. 35-0509. PATO CARRET ALFREDO BARBIERI, LAS PERLAS GITANAS en:
El Mundo Maravilloso de la Noche
Es revista..., es music-hall..., es strip-tease. Extraordinarias atracciones. Espectáculo por secciones: Hoy, a las 21 y 3 hs. Sáb. trasn.
REFRIGERACION

VARIEDADES

ITAL - PARK
AV. LIBERTADOR Y CALLAO
EL PARQUE MAS MARAVILLOSO DEL MUNDO
Ya se ha inaugurado la temporada veraniega con los más sensacionales juegos mecánicos. Abierto todos los días desde las 15, domingos desde las 10. Visite nuestra amplia confitería. Precios populares.
BALNEARIO "PINOCHO" — Camino de Cintura Km. 16. Con servicio de restaurant y confitería. Tres piletas de natación, una para niños. Disfrute un día de solaz esparcimiento concurriendo con su familia. Precios módicos.

ESPECTACULOS CINEMATOGRAFICOS PARA HOY

CENTRO

ABECE. Corrientes 1743. 40-6100. Hoy, últ. día: 13.30, 17.20 y 21.10: de A. Miller: Panorama desde el puente, R. Vallone; 15.40, 19.30, y 23.20: Muñequita de lujo, A. Hepburn (P|m|14|a).
Mañana: Ataquen! Bésame tonto.
AMBASSADOR. Lav. 777. 31-0700. Refrig. 8º mes de gran éxito. Hoy a las 14.35, 18.20 y 22, Julie Andrews en:
La Novicia Rebelde
(The sound of music)
La superproducción más grande del año, magistral dirección de Robert Wise. (Sin restr. para todo público. Sistema Todd A 0 70 mm 6 bandas de sonido magnético color de Luxe: 17.50 y 21.30: Show musical. Loc. en venta con 8 días de anticipación. No deje Vd. de ver esta magnífica película.
ARIZONA. Lavalle 727. 31-6967. - 12.45 16.15, 19.45 y 23.15 horas SANGRE EN LA FLECHA, D Robertson y W Corey, Panavision-Technicolor: 14.25, 17.55 y 21.25 hs El avión loco, Pat Boone Dos estrenos en un solo programa. Cont (Inc m 14 añ.)
ARTE. Diagonal Norte 1156. 35-9604.
REFRIGERACION
16, 18.10, 20.40 y 23:
EL ROLL'S ROYCE AMARILLO con Rex Harrison, Shirley McLaine y A. Delon. Mañana: Todo comienza el sábado.
ASTOR. Corrientes 746. 45-5541. — 13.10: 15.55, 18.55 y 21.55. Anticipando sus exitos de 1966 Paramount presenta: uc. Argent. y
PRIMERA VICTORIA
(P|m|14|a), con J. Wayne, K. Douglas y P. Neal.
ATLANTIC. Belgrano 1260. 38-2726. (Playa de estacionamiento gratis) Paraíso perdido; La máscara púrpura; Abbot y Costello en la Legión Extranjera. Continuado.
AUD. KRAFT. Florida 683. 31-2775. 16.20, 18, 19.40, 21.20 y 23:
CRONICA DE UN NIÑO SOLO
16.10, 17.50, 10.30, 21.10 y 22.50: Quema - Cortometraje. Continuado (P|m|18|a).
AVENIDA. — Av. de Mayo 675. — De 11 a 24 hs. Refrig. Not.; Dib.; Una grieta en el espejo, C'S. (P| men. 18 años). Precio $ 30.
BIARRITZ Suipacha 482 35-0158. 14, 16.50 19.40 y 22.35 hs.:
ZORBA, EL GRIEGO
13.40, 16.35, 19.25 y 22.20: Varied (P|p m 18 añ.
BROADWAY Corrtes. 1155. 35-2345 (El exito cómico del año, con un reparto multiestelar) 14.10, 16.45 19.45 y 22.45 horas:
LOS INTREPIDOS EN SUS MAQUINAS VOLADORAS
(Sin restr en Todo A070 color De Luxe: 19.15 y 22.15: Show music Loc en vta c|5 días de ant
CALLAO Callao 17 46-1896 A las 15.30, 18, 20.30 y 23:
UN FAVOR MUY ESPECIAL
14.45, 17.20, 19.50 y 22.30: Varied
CECIL. — Defensa 845. 34-5461. El rifle; Su majestad de los mares del Sud; La lancha torpedera. Sin restric.
CERVANTES. Belgr. 1820. 38-2698. 15.10, 19 y 22.50, Sylvia Koscina
LA IDEA FIJA
17 y 20.50, R. Salvatore en:
EXTRACONYUGAL; 14.30: Varied (P|m|18|añ.)
COLISEO. Charcas 1119. 44-0242. 41-1115. Refrigeración. A las 14. 16.05, 18.20 20.50 y 23.20 horas
Carnaval de Walt Disney
El más alegre de los festivales de dibujos en colores.
Carnaval de Walt Disney
Con los famosos personajes de Walt Disney; Donald, Mickey, Pluto, Goofie, Las ardillas y muchos más: 15.40, 17.50, 20.10 y 22.40 hs Suc. Argent. (P|apto|t|las|edades)
ELECTRIC. Lavalle 836. 35-1846 2 estrenos
LA BARBARIE DE LA GUERRA
EL HORRIBLE Dr. ORLOV
E. Purdom.
GLORIA. Av de Mayo 1225. 38-6966 Morena clara, Lola Flores; Malvaloca, Paquita Rico. NO-DO.
G. SPLENDID S. Fe 1860. 44-0808 14.30, 16.25 18.25 20.40 y 23. Catherine Spaak en: LA BUGIARDA (La mentirosa): 16.15, 18.15, 20.10 y 22.30: Noticioso (P|m|18|añ.
G. MITRE. B. Mitre 1332. 38-5591 Sinfonía española, Antonio y L. Flores; Convención de vagabundos, P Ortega.
GRAN REX. Corrientes 857. 35-7000.
REFRIGERACION
A las 13.05, 15.25, 17.50, 20.30 y 23.10: R Hudson, L. Caron y Ch Boyer en: Nunca hubo un amor más alegre y picaresco que el amor que comienza con .
Un Favor muy Especial
(P|m|18 añ.. Dir.: M. Gordon En Technic A las 12.45, 15.05, 17.25 20.10 y 22.50: Notic. Argent. A las 1950 y 22.30: Show Musical. Loc en venta con 3 días de antic
G. VICTORIA. Av. de Mayo 882 Los éxitos del año: Bicho raro L. Sandrini y Grillito; Buenas noches Buenos Aires, H. Del Carril Julio Sosa, tecn
HINDU Lavalle 842. 35-1114. A las 13.10, 15.30, 17.50, 20.25 y 23: Sean Connery J Bond Ag 007 en:
DE RUSIA CON AMOUR
(P|m|18 añ. Tecn.: 13, 15.15, 17.35, 20, 22.35: Notic. y Show Musical
IDEAL. Suipacha 378. A las 14. 16.35, 19.15 y 22.25: Suc. Arg. y
Kali Yug
(Apta para todo público)
P. Guers, S. Berger, L. Barker en las más sensacionales aventuras filmadas en la India misteriosa y exótica. Tecnicolor.
IGUAZU. Lavalle 940. (35-4431). Refrig.: 14.05, 16.05, 18.05, 20.20 y 22.40: P Quartucci y O. Zubarry
AHORRO Y PRESTAMO PARA EL AMOR
(P|m|m|14|años
LORRAINE. — Corrientes 1551. — 14, 15.45, 17.30, 10.20, 21 y 23: Bergman y su "rondo capriccioso":
El Ojo del Diablo
(P|m|18|a), Jarl Kulle. Mañana: Yeah, Yeah, Yeah.
LOS ANGELES. Corrientes 1770 40-3742. A las 13, 14.55, 16.55, 19, 21, 23.10 (Para grandes y chicos
Carnaval de Walt Disney
novedoso paquete mágico en Tec
Carnaval de Walt Disney
casi 2 horas de sana alegría con Donald, Pluto, Mickey, Las ardillitas y los más famosos personajes de dibujos animados del genial WALT DISNEY
LUXOR. Lav. 669. 31-3898. Refrig 14.15, 16.20, 18.25, 2035 y 2245: Noticiario y H Rhumann y R. Leuwerik en:
MI CASA EN MONTEVIDEO
(Inc m 18 añ.. Cinemasc. y Color
METROPOLITAN Corrientes 1313 40-0816 y 1064. Hoy a las 18.20.
My Fair Lady
(Mi bella dama)
22.15:
My Fair Lady
(Apta para todo público)
A. Hepburn, R Harrison. 17.50 21.50. show musical de V Gobbi Localidades numeradas.
MONUMENTAL. Lavale 780. A las 12.55, 14.30 16.20, 18.20, 20.35 y 22.50: Not. y Catherine Spaak en: LA BUGIARDA (La Mentirosa (P|m|18|años.. La más cómica y desenfadada búsqueda de la felicidad
MUNDIAL. Corrientes 959 35-3545 Cont Refrig. Chaplin El Gordo el Flaco y Chiflados Dibujos color C'Scope Pato Donald Ardillas Pluto Super Ratón Gato Malandrín Gonzalito Coyote Espaguet Conejo Depart Music Actualidad
NORMANDIE. Lavalle 861. 35-1400. 12.40, 14.0, 16.10, 18.10, 20.15 y 22.35: Suc. Arg.; y
DEJAME SOLO
con J. Lewis D. Martin (Apto para todo público). V Visión y tecn. Romance... Música... Alegría... D. Martin y J. Lewis más cómicos que nunca... Formidables en el Oeste.
OCEAN. Lavalle 739. 32-1515. — Refrigeración. A las 12.40, 14.35, 16.35, 18.40, 20.55 y 23.10: Robert Dhery y Diana Dors, en:
No morder rubias el sábado
en Bigscreen y Eastmancolor. Sin restricciones. 20.25 y 22.40 show musical. Sábado, trasnoche.
OPERA. Corrientes 860. 35-1335. - A las 13.35, 15.50, 18.5, 20.35 y 23.10 hs:
Fui un Ladrón
lo mejor del género policial, con A Delon, A. Margret, J. Palance y V. Heflin. (P|m|14|añ., A las 13.15, 15.30, 17.45, 20.20 y 22.50: Suc. Arg. 22.5 y 22.35: Show musical, con Mario Caroy. Miércoles, estreno, una película de MGM:
EL CIELO Y LA TIERRA
con R. Chamberlain (Dr. Kildare e Yvette Mimieux. 1º de enero el nuevo y sensacional rostro de
SEAN CONNERY en
LA COLINA DE LA DESHONRA
("The Hill")
otra inolvidable creación del animador de James Bond.
PARIS. — Lavalle 769. 31-2916. — Refrig. 14.35, 18.40 y 22.45: Bicho raro; 12.40, 16.45 y 20.55: Buenas noches Bs. As., tecn (Apto para todo público) Continuado.
PLAZA. Corrientes 939. 35-7777. Refriger A las 13.15, 15.30, 17.55 20.30 y 23 hs.:
ESPEJISMO
(inc. m. 14) con G. Peck y D. Baker
PREMIER. Corrtes. 1565. 46-2113. Refrig. 15.40, 19.05 y 22.30:
¡HATARI!
Technicolor John Wayne, más audaz que nunca. ¡Peligro! ¡Violencia! ¡Acción salvaje! ¡Un film de aventuras! 14.50, 18.20 y 21.45: Varied METROPOLITAN: No deje de ver MI FAIR LADY
PRINCESA. Suipacha 460. 35-1112. Hoy, a las 14.55, 18.50 y 22.45:
Duelo al Sol
13, 17.05 y 21: Eco de tambores, tecn. (I|m|14|a). $ 70. Refrig.
REAL. Esmeralda 425. 45-3600. Hoy Cont desde las 12 hs.: Tom y Jerry, carcajadas a todo color Notic
RENACIMIENTO Lavalle 925. — 35-1850. Ext. gran doble programa
HOMBRE DEL OESTE
Gary Cooper: Mercado de amor, Gleen Ford. 13, 16.45 y 20.45 Cont. (P|m|14|a).
ROSE MARIE. C'tes. 780. 45-6448 Cont. (P|m|18|a). Noche de mujeres prohibidas, color y C'Scope Los asesinos del domingo.
SUIPACHA. Suipacha 442. Refrig 13.30 15.35, 18, 20.10 y 22.40: Suc Arg.. Varied Diviértase nuevamente con:
Sammy, la Foca Loca
(Sin restric.). Una gran creación del insuperable W Disney, con J. Carson, R Culp y P Barry en tecn Metropolitan: Gran suceso de My fair lady, la película del siglo
SARMIENTO. Lavalle 852. 35-3336 Refrig A las 13.10, 15 17, 19, 21 y 23.5 horas:
EL CEREBRO VIVIENTE
con G. Scott y J Hendriks; 13, 14.50, 16.45, 18.45, 20.50 y 22.55: Noticiero. (Progis|restric.)
S. LAVALLE. Lavalle 921. 35-0235. Siete tras un botín, 13, 6.30, 19.50 y 23.10 horas. Inc. men. 14 años. El hijo del capitán Blood, 14.45, 17.55 y 21.15 hs. sin restr. Platea: $ 100. Continuado.
TROCADERO. Lavalle 820. 35-1455 14, 16.35, 19.15, 22.15: Varied. 14.25 16.55, 20 y 22.50: MORITURI, M Brando y Y. Briner; 19.40 y 22.30: W y su piano órgano (Inc|14|añ.

ALMAGRO

ALCAZAR. Corrientes 4636. 86-3970. Cont. Sangre sobre el Sol; Al Sur de San Luis; Siempre audaz.
HOLLYWOOD. C'tes. 4256. 86-4218. Cont. 17.10 y 21.55: Suc. Arg.; y
BICHO RARO
L. Sandrini, N. Panizza, Grillito; 15.15 y 19.55: Buenas noches Buenos Aires: J. Sosa, P. Ortega, V. Rivas, H. Del Carril; 14.50 y 19.30: Var. Men. tarde $ 60.
MEDRANO. Corrientes 3976. 86-3502 Cont. 14.50, 18.40 y 22.40: Suc. Arg.; Jerry Lewis:
DEJAME SOLO
D Martin, VV y color; 16.50 y 20.35: E Presley: El carrousel del amor, c. B. Stanwyck, tecn.; 14.30: Varied. Próx. est.: El carnaval de W. Disney.
P DEL CINE. Rivad. 3636. 88-4818 A las 15.50, 19.30 y 23.10:
UN FAVOR MUY ESPECIAL
R. Hudson, L. Caron y Ch. Boyer 14, 17.40 y 21.20: Marnie, J. Bond y T. Hedren (P|m|18|a).
ROCA. Rivadavia 3753. 87-1517. — Hoy. 15.25, 19.20 y 23.20:
DEJAME SOLO
con J. Lewis; 13.25, 17.10 y 1.10: Carrousel del amor, E. Presley; 15.15, 19 y 23: Suc. Argent. 1º de enero sensacional estreno: La colina de la deshonra, con Sean Connery (Dedos de oro).

BANFIELD

MAIPU. — Maipú 380. 242-0453. — Hoy, Descanso.
SAN MARTIN. Alsina 648. 242-0768. La casa de Madame, Robert Taylor; Cuando el amor se va, Susan Hayward; Callejón sin salida.

BELGRANO

BELGRANO. Cabildo 2351. 73-5691. Contin. John Wayne en:
HATARI
G. Scott en: Tarzán, el magnífico.
CABILDO. — Cabildo 2347. 73-3852 Duelo en Texas; D'Artagnan contra los 3 mosqueteros Cont S|R
GRAL. BELGRANO. Cabildo 2165. 73-7200 Cont. 14.30, 18.45 y 23: MIL ROSTROS TIENE EL AMOR L. Turner: 16.25 y 20.40: De repente en el verano, E. Taylor (Proh men 18 años)
GRAL. PAZ. — Cabildo 2702. — 701-1212 14.35, 18.45 y (23 horas platea numerada. Pull. Cont.) Un favor muy especial, con R Hudson en color, 16.35 y (20.50 platea num Pull. Cont.) Marnie con Sean Connery. P M. 18 años.
G. SAVOY Cabildo 2829. 701-1500 Refrigeración. James Bond, 14.20, 18.20 22.20 hs Proh men 18 a. De Rusia con Amour, M Chevalier, S Koscina, 16.20, 20.30 hs Jossica, la fascinadora.
ID. MONROE. Monroe 3245. 73-7532 2ª semana: La vuelta del corazón: Las piernas de Dolores Niñ. $ 50
LIDO. — Cabildo 3241. 701-2996. Solo los valientes; El guerrillero. Sin restric. $ 40.
RITZ. — Cabildo 685 77-0686. — 14.30, 18.40 y 22.45: LA IDEA FIJA, S. Koscina; 16.50 y 21: La ronda, J. Fonda, color y C'Scope (P|m|18|a). Mañ.: Irma, la dulce y Fedra.

BOCA Y BARRACAS

OLAVARRIA. Olavarría 635. 21-0454 Cleopatra; Dib.: Varied.: Noticiario (P|m|14|a).
SOCIAL. M. de Oca 1643. 21-1166. Cuando el amor se va; La casa de Madame; Maleficio.

BOEDO

CUYO. — Boedo 858. 97-6975. — 15.25, 19.05 y 22.45:
Un Favor muy Especial
con R Hudson y L. Caron en col 13.50, 17.15 y 20.55 Amor de víbora con L. Marvin (Ballinger de Chicago) Proh. men 18 añ
EL NILO. Boedo 1063. 97-2984. — Olga Zubarry en: AHORRO Y PRESTAMO PARA EL AMOR, con P Quartucci: A las 16, 19.25 y 22.50: C. Spak en: La bugiarda (la mentirosa); 14.10, 17.35 y 21 hs Continuado. (P|m|18|años).
G. S. JUAN. S. Juan 3246. 97-4293. Cont. Me compré un papá; Tigres en alta mar, color; Rutas de fuego. Sin restric.
LOS ANDES. Boedo 777. 97-4233
PRIMERA VICTORIA
J. Wayne y K Douglas (P|m|14|a.) El ingenuo, con J. Lewis.
MODERNO. Boedo 937. 97-8601. — EL OCASO DE LOS CHEYENNES El valle de la muerte; El último tren. May. $ 60 Menores $ 30
S. S. JUAN. S. Juan 2540. 97-5908. Cont. Platea $ 50. Damas y niños $ 25. Acción y aventuras! con J. Wayne: Río Grande; La calumna de la muerte; Los normandos.

CABALLITO

ASAMBLEA. Asamb. 821. 923-3222 Curuzú, terror del Amazonas; Maldición del hombre lobo; La momia. (P|m|14|a).
LEZICA. Rivadavia 4622. — Cont 17.35 y 21.55: Casanova 70, M Mastroianni; 15 y 19.20 Alta infidelidad (P|m|18|a).
MORENO Rivad. 5050. 90-4308. — A las 14.30, 18.45 y 22.45 hs.
LAS NUEVAS AVENTURAS DE BUFFALO BILL
con G Scott, 16.45 y 20.45 hs La vuelta del Zorro, SuperScope Niños $ 30 Continuado.
RIO DE LA PLATA. Gaona 1102 A las 14, 18.15 y 22.30:
UN FAVOR MUY ESPECIAL
R. Hudson y L. Caron; 16.5 y 20.20 Marnie (P|p|m|18|a)

COLEGIALES

A. THOMAS. A. Thomas 841. 54-4999 Perro mundo; Homicidio; Yo amo tú amas (P|m|14|a)
ARGOS. F. Lacroze 3455. 54-0673. 17.40, 22.35: S. Arg. y
FUI UN LADRON
con A. Delon y A. Margret en P Visión; 15.10, 20.15: Dios sabe cuánto amé, con F. Sinatra y S. MacLaine. (Proh|men|14|años).
G. CORDOBA. — Córdoba 4633 773-0700. Cont.
LA ESPADA EN LA PIEDRA
El caballito sin cabeza; Día de gala de Disneylandia.
REGIO. — Córdoba 6056. 772-3350 El horrible Dr. Orlow; La barbarie de la guerra; El vampiro negro.
RIALTO. — Córdoba 4287. 86-8764. Platea $ 50. Niños $ 30. El hombre pacífico; Regreso a casa; Marido vengador.

FLORES

COLISEO. Bonorino 36. 63-6181. — Vuelve James Bond (Agente secreto 007): De Rusia con amour, Seen Connery, tec y París vive de noche Proh men. 18 añ.
CONTINENTAL. Carabobo 945. Tel. 63-2218. Drácula; Las novias de Drácula; La momia.
FENIX. Rivad. 7802. 612-8858. — Cont. 16.50 y 22 hs. J. Wayne, E. Martinelli en:
HATARI
con H. Kruger en Techn. Sin rest 14.50 y 20 hs. Tarzán, el magnífico, con G Scott, en colores 19.30 hs. Varied. 16.25 y 21.35 hs Suc. Arg.
FLORES. Rivad. 6661. 63-3701. — Cont. (2 estrenos) LA BUGIARDA Proh men 18 años con C. Spaak y J. M. Salerno AHORRO Y PRESTAMO PARA EL AMOR, con O. Zubarry y Ines Moreno.
GAONA.— Gaona 3263. 59-2551. — Los insaciables, C. Baker; Silvia; El cadáver sobre el diván.
PUEYRREDON. Rivadavia 6871. — 612-0389. Tarde solam. Cont. 13.15 y 18, Suc. Arg. y
FUI UN LADRON
Cinemascope, con A. Delon, V. Heflin, 15.20; Dios sabe cuánto amé, C'Scope. Tec. con F. Sinatra, D Martin. Proh men. 14 añ. Jueves: LA COLINA DE LA DEHONRA con S. Connery.
R. INDARTE. R. Indarte 54. — 66-7500. Continuado. 14.30: Varied.; 15, 19 y 23 hs. R. Hudson, L. Caron en
UN FAVOR MUY ESPECIAL
17 y 21 hs Sean Connery (James Bond) en Marnie Prog. en tecn Proh men 18 años.
S. J. DE FLORES. Rivadav. 7350 611-5989. Morituri: La señora y sus maridos.
SEL. FLORES. J. B. Alberdi 2941. Continuado. Niños $ 40. Río Conchos; Los rifles de Batasi; Los piratas de Tortuga.

FLORESTA

FLORESTA. — Corro 331. 67-8689. La máscara del Dr. Syn; El profesor Voligoma; La dama ligera. Niños $ 50.
G. RIVADAVIA Riv 636. 69-1356 La bugiarda (La mentirosa), Ahorro y préstamo para el amor Pr menores 18 años.
L. DE VEGA. L. de Vega 1744. 64-4343. (P|m|18|a). La leona; El reposo del guerrero; El veneno del deseo.

LINIERS

G. LINIERS. Av. Gral. Paz 47. — 653-2266. — Programa continuado Proh. men. 18 añ. 15.15, 19.05 y 22.50 horas:
UN FAVOR MUY ESPECIAL
R. Hudson, 13.20, 17.10 y 21 horas, Marnie, S. Connery.

MATADEROS

ALBERDI. — J. B. Alberdi 6169 68-0496. El rapto de las vírgenes; El gladiador de Roma; El zorro de arís. Niños $ 50.
ASTRO. Tellier 2361. 68-0682. Hoy El canto versus mujeres vampiros; Invasión a la Luna; Vuelven los 5 halcones
BS. AIRES. Av. del Trabajo 5425. 68-2525. Fiebre de primavera; El club del clan; La Dra. quiere tangos.
CALIFORNIA. Av. del Trabajo 4818. 69-6092. Platea $ 50. El monstruo invencible; Tarzán el temerario; Tigres voladores.
EL PLATA. — 68-1118. — Anthony Quinn, en:
EL ULTIMO TREN
Espía por mandato, W. Holden; Antesala del infierno, K. Douglas.
LUGANO. Murguiondo 4062. 69-3457 El matasanos, J. Lewis; El último tren; Sombras de traición. S. rest. Niños $ 40.

NORTE

BLANC. Santa Fe 3063. 83-1846. las 14.30, 18.30 y 22.30 horas:
ALMAS EN CONFLICTO
con E. Taylor y R. Burton Panavisión y metrocolor: 16.30 y 20.40 horas: Alta sociedad, con G. Kelly technic (P|m|18 añ.) Jueves: Al filo del abismo
BLEU. — Santa Fe 2541. 82-5845. 14.30, 18.20 y 22.15: Sylvia; 16.40 y 20.40: Diez horas de terror (P| men. 18 años). Platea $ 40.
ROXY Las Heras 2460. 83-0158. — Duelo en Texas: D'Artagnan contra los 3 mosqueteros; Las aventuras de Marco Polo.

ONCE

ALBA. — Moreno 2967. 97-3760. — Becket; El profesor chiflado; Dibujos y Variedades.
MAJESTIC. Pueyrredón 230. — 87-9636 Refrig Cont 14.15, 18.10 22.30 hs Var Not Acto vivo. 16.35 y 21 hs Préstamo y ahorro para el amor, O. Zubarry, P. Quartucci; 15, 18.40 y 23 hs.
LA BUGIARDA
(La mentirosa) Catherine Spaak, Progr. proh. men. 18 añ. En escena: Eduardo Ferri y su órgano de ensueño.

PALERMO

C. PALERMO. Serrano 2437. 71-1720 Morituri; Sorpresas del destino; Blanca Nieves y los 3 Chiflados.
G. NORTE. Sta. Fe 3730. 72-8468. 15, 19, 23 hs. De Rusia con amour, E. Conréry (J. Bond) Agente 007, 17, 21 hs. Almas en tinieblas. Proh. men. 18 años.
ROSEDAL. — Serrano 2454. 72-3101. El matasanos; Robinson Crusoe en Marte; Sombra siniestra. Sin rest.
ODEON. Santa Fe 3363. 80-0687. A las 17.30 y 22.40, V. Gassman en:
UN CASO FORTUITO
Techn. yTech. 1º y 21 hs.: Piratería diabólica, CinemaScope y Techn.; 14.15 y 19.30: El sable y la flecha, Techn Niños $ 50 Jueves: La nueva cenicienta.
PARK. Santa Fe 419 71-3404. Doble programa: La idea fija; Las ciudades prohibidas. (P|m|18|añ.)

PATERNAL

PARRAVICINI. Av. S. Martín 1851. 59-6073. Problema mundial; Primos queridos; María Waleska.

PARQUE PATRICIOS

PABLO PODESTA. Rioja 2153. — 91-1355. El capitán Maravilla; El poderoso; 3º y 4º episodios; El conquistador de Corinto; Los valientes no se rinden; Tangaroa, el Dios Tiburón.
RIVAS. — Rioja 2054. 91-1841. — BECKET, con R. Burton; Te veré en mis brazos, S. Loren; Comando de valientes. May. $ 60. Men. $ 30.

POMPEYA

SAENZ. Avd Sáenz 449. 91-8455. Hoy EL JUEZ DE LA HORCA: El bufón del rey; París, tú y yo.

R. DE ESCALADA

SELECT. — BECKET, P. O'Toole, R. Burton, Las cinco monedas, D. Kaye.

SAAVEDRA

CUMBRE. G. del Río 4127. 70-5572. Amante latino, U Tognazzi; El magnífico cornudo, C. Cardinale.

SUR

BUEN ORDEN. Bdo. de Irigoyen 1521 23-7385. 15.35, 19, 22.30 hs. La Bugiarda, (La mentirosa) C. Spack y M Salerno, 14.05, 17.10, 20.35 hs. Ahorro y préstamo para el amor O Zubarry. Proh. men. 18 años Continuado.
C. GARDEL. Bolívar 1032. 34-7155. Fieras asesinas; Luz roja; Ciudad perversa. (P|m|14|añ.)
G. SUD. Bdo. de Irigoyen 1062. 23-6844. Continuado.
Fui un Ladrón
A. Delon. Dios sabe cuánto amé. Proh men. 14 años. Próx. estr.: La colina de la deshonra.

SAN MARTIN

ATENEO. San Martín 113. 755-0632. Los lanceros negros; No morder rubias el sábado (Continuado).
G. PLAZA. Uruguay 1. 755-0516. Un disparo en la sombra; La pantera rosa (Continuado)
MORENO. Moreno 45. 755-2346. Hoy descanso.

VILLA CRESPO

RIVOLI. Ctes. 5322. 24-1382. Hoy: Píldoras de Hércules; Cosecha de odio; Piedad para vampiresas. Platea $ 60.
V. CRESPO. Corrtes. 5535. 54-3177. EL PIBE, con Ch. Chaplin; Polizones y Polizontes, Hnos. Marx; Desafiando los caimanes. Dib. y cómicas. Menores $ 30.

VILLA DEL PARQUE

PARQUE. Cuenca 3256. 50-4448. - V. Lisi y J. Lemmon en: Como asesinar a su esposa; H. Bogart, La condesa descalza. (P|m|18|añ.)
SOL DE MAYO. Av. Nazca 2335. 50-5568 L. Sandrini y Grillito en: Bicho raro; Buenas noches Buenos Aires, con J. Sosa; Bebé de contrabasdo. Niños $ 60.

VILLA DEVOTO

DEVOTO. Av. S|Martín 6200. 50-1448 (P|m|14|añ.) Delirio de pasiones sexuales; Horrores del mundo; El amazonas prohibido; El monstruo de marte.
NOBEL. 50-5852. - Niños $ 40. Hoy: Río grande, J. Wayne; Destinos fatales, Tecnicol.; 4 proscriptos de Kansas.

VILLA URQUIZA

G. BOURG. Monroe 5268. 52-6189. Un favor muy especial, R. Hudson, Marnie, S Connery Proh. men 18 años Continuado
25 DE MAYO. Triunvirato 4438. - 51-1859. Duelo en Texas; D'Artagnan el los Tres Mosqueteros; El caballero del desierto. Cont. Men. $ 60.

BUENOS AIRES confirma el éxito alcanzado en NUEVA YORK, LONDRES, PARIS, etc... con

en

PRIMERA VICTORIA
(IN HARMS WAY)
UN FILM OTTO PREMINGER
PROHIBIDA MENORES 14 AÑOS
4 SEMANAS Desde HOY ASTOR

EL HUINCA

Texto y dibujos: ENRIQUE J. RAPELA

SUS CARTAS ESTAN ECHADAS

♡	♣	♠	♡	♣	♡	♠	♣	♡	♠	♡	♣
A	N	N	P	O	R	O	D	O	S	V	E
◊	♠	♡	◊	♠	♡	◊	♡	◊	♡	♣	◊
T	E	E	I	A	C	E	H	N	E	B	E
♠	♡	♣	◊	♡	♣	♠	♡	◊	♡	♣	◊
C	S	E	H	U	P	O	S	O	U	E	R
♠	◊	♡	◊	♣	♠	◊	♡	♠	♣	◊	♡
N	I	E	Z	N	S	O	R	T	S	N	T
◊	♠	♡	◊	♠	♣	◊	♣	♠	♣	♠	♣
T	A	E	E	N	A	S	R	T	L	E	O

En estos 60 naipes se encuentra encerrado un mensaje para usted. Acaso se trata de un augurio o de una advertencia que no deberá desestimar. Para dar con el mensaje que corresponda al lector, éste debe proceder de la siguiente manera: si su nacimiento se ha registrado entre los días 5 y 11 (no importa el mes) elegirá PICAS; si se ha producido entre los días 12 y 19, TREBOL; si lo fue entre los días 20 y 27, DIAMANTES, y, finalmente, si su advenimiento al mundo aconteció entre los días 28 y 4, su palo será CORAZONES. Una por su orden, leyéndolas de izquierda a derecha, las letras que llevan las cartas que corresponde a la fecha que nació y escríbalas.

USTED Y LOS ASTROS

ARIES (del 21 de marzo al 20 de abril)

Su esmerado cuidado personal, también indica acción meritoria en el trabajo. El amor le brinda gratos momentos. En las comidas, no se descuide.

TAURO (del 21 de abril al 22 de mayo)

Se le presenta un inmejorable período en el que podrá desarrollar una actividad intensa y efectiva. Un plan futuro le conviene. No juegue.

GEMINIS (del 23 de mayo al 20 de junio)

Momento propicio para realizar inversiones algo riesgosas, proceda con cautela. En amor, los terceros no deben opinar. Suerte en el juego.

CANCER (del 21 de junio al 22 de julio)

El excesivo esfuerzo mental hace que no pueda cumplir con las tareas encomendadas. En amor, la situación se arregla favorablemente. Carta.

LEO (del 23 de julio al 22 de agosto)

Evite las discuciones innecesarias con superiores o compañeros. Recuperará en amor la fe perdida. Se repone de ese malestar que lo aqueja.

VIRGO (del 23 de agosto al 22 de setiembre)

Llega dinero inesperado por deuda antigua. Adelante trabajos atrasados. Un amigo le ayuda a una reconciliación amorosa. Llega un familiar.

LIBRA (del 23 de setiembre al 22 de octubre)

La armonía entre compañeros y superiores es de vital importancia en asuntos de trabajo. No tome decisiones apresuradas. Controle su salud.

ESCORPIO (del 23 de octubre al 21 de noviembre)

Un cambio positivo en su actual actividad le convendrá anímicamente. Reina una calma feliz en sus relaciones sentimentales. Regalo sorpresa.

SAGITARIO (del 22 de noviembre al 22 de diciembre)

Tendrá satisfacciones por los resultados de una empresa que le encomendaron. Planes de futuro que se cristalizan pronto. No haga compras hoy.

CAPRICORNIO (del 23 de diciembre al 20 de enero)

Beneficios económicos llegan por un feliz negocio concretado. Defina una situación que le preocupa en amor. Le esperan días felices en casa.

ACUARIO (del 21 de enero al 20 de febrero)

Le reconocerán méritos en su trabajo y esto posibilita un cambio de jerarquía. Controle sus nervios con quien le ama. No al azar y al juego.

PISCIS (del 21 de febrero al 20 de marzo)

Es necesario que evite las discusiones violentas con superiores o compañeros, se perjudicará. Reencuentro amoroso que le hace feliz. Noticias.

BIG BEN BOLT — Por: JOHN CULLEN MURPHY

ROLDAN. EL TEMERARIO — Por: DON BARRY

POPEYE, EL MARINO — Por: BUD SAGENDORB

CISCO KID — Por: JOSE LUIS SALINAS

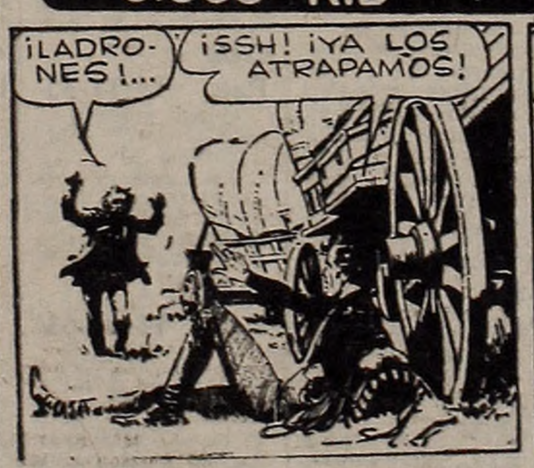

EL PATO DONALD — Por: WALT DISNEY

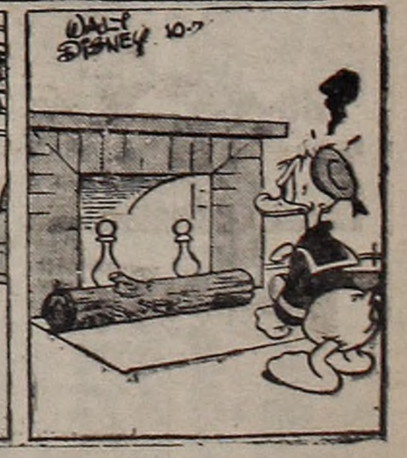

crónica — DIARIO DE LA TARDE — Registro de la Propiedad Intelectual Nº 700.200 — Dirección, redacción, administración, publicidad y talleres: Río Bamba 280.
T. E. 45-8608 — 8926 — 5047 — 1072 — 1006 — 0058 y 0311. Director: Oscar J. M. Ruiz.

HIPODROMO DE PALERMO

ANTICIPANDO EL MARCADOR DE LA 8ª CARRERA

I	1
II	4
III	12
IV	14

crónica EN EL TURF

Performances

3621
L. P. 13-2-65
(Pista húmeda)
1400 — 1'27"
1 Suntuoso 54
2 Clorindo 57 ½ cp
3 B. Blanc52 v|m
4 Surero 54 2¼ cp
5 Etrurian 57 2 cp
6 T.Cnepo 52 2¼ cp
7 Tibet 54 ½ cz
8 Bu'retti 55 1½ cp
9 Refinado 51 ¾ cp
10 Nunes 50 2¼ cp
11 Chatelet 49 ½ pz
12 Pekines 51 1 cp
13 Rebién 5? ¾ cp
14 Example 54 3½ cp
15 Triomphe 54 ½ cp
16 Pase do 54 1½ cp
17 Discutidor 51 v|cp

3645
S. I'dro 14-2-65
(Pista normal)
1800 — 1'49"4|5
1 Arrigarri 55
2 Minsk 51½ 1 cp
3 Danger 56½ 3 cp
4 Trinando 54 ¾ cp
5 Semifeo 55½ el pz
6 Kinnette 52 3 cp
7 Mapache 55½ ½ c
8 Taconete 54 6 cp
9 Corral 55½ 1½ cp
10 Verg'so 51½ 2 cp
11 Champ'ne 55 ½ cp
12 Emb'da 55½ 1 cp
13 V'alpago 57 ¾ cp
14 Queiobo 51½ 6 cp

3698
L. P. 1-3-65
(Pista normal)
1200 — 1'13"3|5
1 Miss Honey 57
2 M. Adriana 58 pz
3 Cuñam. 56 1½ cp
4 Clinuda 55 2½ cp
5 Aero'ca 56 1½ cp
6 Pase do 55 3½ cp
7 N. Star 54 5½ cp
8 Verónica 54 5 cp

3726
La Plata 7-3-65
Pista pesada
1400 — 1'28"
1 B. Blanck 55
2 G'bino 55½ 1½ cp
3 Broia 56 1 cp
4 P'domino 56 1 cp
5 A'neagua 56 ½ cp
6 Tanino 56 2 cp
7 Koska 56 ¾ cp
8 Charona 56 3 cp
U D'cutidor 54 v|cp

4017
Paler. 22-5-65
(Pista normal)
1100 — 1'4"
1 Ivere 54
2 Fide 53 4 cp
3 Melenata 51 la cb
4 Express 54½ ½ cp
5 D. Arm'do 57 ½ cp
6 Q'tedice 51 ½ cb
7 Atila 51 ½ cp
8 R. P'reira 54 4 cp
9 A.catraz 55 el pz
10 Mol'do 54½ la cb
11 Es Rojo 51½ la cb
12 Cig'ñal 50 ¾ cp
13 Surco 57 ¾ cp
14 Roy'tino 48 9 cp
15 Tuc'ro 52 1½ cp
U Ardido 57 desm

4078
Pal. 30-5-65
(Pista normal)
1 Enrique 54
2 Comet 55 ¾ cp
3 Sibelino 54 ½ cp
4 Ba'carat 57 1½ cp
5 E.Gordo 54 1½ cp
6 Cavallino 55 1 cp
7 Loor 57 2 cp

8 Bruno 54 ¾ cp
9 Dekadron 53 ½ cp
10 Ilex 57 2 cp
11 Nersinio 57 2½ cp
12 Mes're 55 1½ cp
14 E.Rain 55 2½ cp
13 Cu'rucho 56 pz
U Quiro'tico 52 4 cp

4271
Palermo 17|7|65
(Pista normal)
1.100 1'6'
1 Candela 55
2 Usia 53 vm
3 Gentry 55 ½ cz
4 Ariartza 55 ¾ cp
5 Y. Grass 5? 1½ cp
6 Bulli'ria 56 1 cp
U. Daystar 56 ½ cp

4360
La Plata 8-8-65
(Pista normal)
1300 — 1'21 1|5
1 G. Aventino 56
2 Arico 54 ¾ cp
3 Basualdo 56 ½ cz
4 Mi Bando 56 2 cp
5 Te'pladero 55 1 cp
6 L. Blanco 56 pz
7 E. King 56 1 cp
8 Curt 56 4 cp
9 Un Pi'ta 53 2½ cp
10 Tambor 52 1½ cp
11 Gibralteco 53 1 cp
12 Ya recito 55 ½ cp
13 Talik 5? pz
14 Santillan 56 ½ cp
15 Albanés 56 2 cp
16 Pastor 56 ½ cp

4378
Pal. 15-8-65
(Pista pesada)
1800 — 1'49"4|5
1 Sugarfoot 56
2 Pigmento 56 1 cp
3 Semafore 56 4 cp
4 El Yayo 56 4 cp
5 Avan'te 56 3½ cp
6 Arbi'tric 56½ ¾ cp
7 D.A'co 52 2½ cp
8 Naos 56 1 cp
9 K. White 56 2½ cp
10 H. Lagos 56 7½ cp

4395
Pal. 15-8-65
(Pista normal)
2500 — 2'34"2|5
1 Coati 57
2 Oban 57 2 cp
3 Volnay 53 2½ cp
4 El Pardo 57 1 cp
5 S. Again 55 1 cp
6 Tritón 54 3 cp
7 Sulf'ziol 57 2½ cp
8 Elemer 57 el hoc
9 Tem'rio 55 1½ cp
10 Celeber 57 6 cp
11 Ata'isqui 54 2 cp
12 Bramador 57 2 cp
13 Aquilón 57 1½ cp
14 Argón 57 4 cp
15 Nilome 54 1½ cp

4406
L. P 17-8-65
(Pista normal)
2200 — 2'16"2|5
1 Lirona 56
2 Boscosa 57 1 cp
3 Mamicha 50 2 cp
4 Narzole 57 1½ cp
5 Marvel 51 1½ cp
6 Strass 56 4½ cp

4510
Palermo 12|9|65
(Pista normal)
1800 — 1'51"4|5
1 Bilymas 57
2 Lively 56½ ¼ cp
3 L. Rubia 56 ½ cp
4 J. Maja 56 1½ cp
5 Anabella 56½ hoc
6 S. T'sing 56½ 6 cp
7 U. Canc. 56 ½ cp

8 Tapadora 57 ½ cp
9 Abulita 56 ¾ cp
10 Hepta 56 ¾ cp
11 Iheso 56 ¾ cp
12 Priorité 56 ¾ cp
13 Brear 56 1 cp
14 R. Blanca 56 ½ cp
15 S. Noemi 56½ 1 cp
16 La Burla 56 1½ cp
17 Falopera 56 1 cp
U Dealógica 57 3 cp

4527
La Plata 19-9-65
(Pista pesada)
1600 — 1'44"4|5
1 Hepta 53
2 T. Lover 57 1 cp
3 S. Noemi 54 3 cp
4 Priorite 52 8 cp
5 Toupet 54 ¾ cp
6 Repaga 51 ½ cz
7 L. Midi 57 ¾ cp
8 Delight 57 hc
9 Con'toria 56 1 cp
10 B. Negra 56 ½ pz
11 D. Quijote 53 cz
12 Falopera 54 3 cp
13 Wanchai 55 2½ cp
14 Defe'cia 57 5 cp
15 Bantú 54 2½ cp
16 Calulu 57 2½ cp
U Progra'ra 56 6 cp

4540
Palermo 19|9|65
(Pista normal)
1100 mts. 1'3"3|5
1 Daystar 55
2 Selimene 55 3 cp
3 Centry 55 5½ cp
4 Crasa 55½ ½ cz
5 Silvie 53 3 cp
6 Mueca 55 ¾ cp
U Suivante 55½ 1 cp

4608
Pal'mo 9-10-65
1100 1'4"4|5
1 Viaigo 56
2 Tirolés 56 1 cp
3 Gaillard 56 v|cp
4 His Boy 56 2 cp
5 Albanés 56 3½ cp
6 Avenger 56 cz
7 Taraval 56 ¾ cp
8 Naos 56 ½ cp
9 T. Blanc 56 1 cp
10 Trully 56 2 cp
11 Cu'rrito 56 3½ cp
12 Emperador 56 hc
U Larguero 56 1 cp

4683
Pal'mo 23|10|65
(Pista normal)
100 Mts. — 1'4" 2|5
1 Tirolés 56
2 Bambú 56 vs cp
3 Tra'vaal 56½ el pz
4 Viad'ante 56 vs cp
5 P. G'cho 56 2½ cp
6 El M'nifico 56 1 cp
7 Vill'novo 56½ 3 cp
8 Truly 56 4 cp
9 I. Capac 56 2½ cp
10 Indino 56 la cb
11 V. C'rete 56 ¾ cp
12 Aleman 56½ 1 cp
13 Santillan 56 2½ cp
14 Cresento 56½ 1 cp
U M Cantor 56 3 cp

4699
S. I. 24|10|65
(Pista normal)
1800 — 1'37"2|5
1 Onay 56
2 Atali 56 ½ cp
3 Dundee 56 1½ cp
4 La Esc'sa 56 3 cp
5 Clasella 56 1 cp
6 Nancy 56 pz
7 Olda 56 6 cp
8 Far'dola 54 ½ cp
9 Suspirar 56 2 cp
10 V Ray 56 ½ pz
11 Buc'ora 56 ½ pz
12 Ci'baline 56 ½ cz

LA CARRERA CENTRAL

CUENTAMUSA ES LA MEJOR CARTA

Cuentamusa resulta una de las mejores cartas, tanto y más si se tiene en cuenta que acaban de sacarle una carrera injustamente. Demostró que tiene pasta para salir airosa en cualquier entrevero, por más bravo que se presente. Se reintegró a las luchas tras largo alejamiento y lo hizo en un final muy ajustado, dejando entrever que se ha recuperado ampliamente. De nuevo intentará suerte y a juzgar por lo visto no dudamos que se le presenta la mejor oportunidad

Lo que Destaca la Información

El mejor candidato
Moderador
Doblete probable
Crasa
Mister Home
Para la triple
Sweetest-Des'dida
El Curaca
El dato del reloj
Genialidad

Tiene una Fija...

O VARIAS. Cayetano Sauro tiene una fija en la final de Palermo y otras que pueden hacerse en distintas carreras.

PALERMO: PROGRAMA

1ª Carrera — Pr. BOLIVAR — 1800 Mts. — A las 14.—

4 Ult. Perf.		ANOTADOS			JOCKEYS	e	k.	PADRE-MADRE	Cuidador
4P 0S 0L 0L	1	P. DE JABON	4858	11	no correrá	4	57	J.Tenorio-T'pestad	O.J.M'tinez
0P 3P 3P 0P	2	LA BURLA	4510	3	M. Carranza	4	57	Madison-LaRisa	M.M.Sosa
6P 0S 0P 4P	3	PLENA	4702	2	G. Pereyra	4	57	Bar-Macagüita	N.I.Castro
0L 0P 4P 0P	4	DEFERENCIA	4527	7	P. Quevedo	4	57	Pretexto-Afable	R.V.Reta
0P 0P 0S 4L	5	PATRAS	4702	1	no correrá	4	57	Poderoso-Palas	D.Calcagno
3P 4P 3P 4P	6	FO-KIEN	4858	6	E. García	4	57	Agazen-Firozpur	R.Brancacio
3L 5P 4P 0P	7	FALOPERA	4884	10	no correrá	4	57	Fomento-Nunca	M.Cardinale
2L 2L 5P 3L	8	PIRIPIPA	4830	5	P. Sierra	4	57	Primitivo-P.Lane	A.Tedeschi
5L 0L 0L —	9	TRAVESTEI	4830	4	D. Torrilla	4	57	Toreador-C'valesca	T.Giovenille
5L 4L 3L 3L	10	FORMALINA	4835	8	J. Rolón	4	57	Fomento-Nacela	F.Giménez
6S 6S — —	11	GENIALIDAD	4846	9	E. Olguín	5	54	Lingote-Gauchona	R.R.Britos

Cand.: GENIALIDAD (11) — Enem.: Piripipá (8) — Sport: Fo-Kien (6)

2ª Carrera — Pr. ETOLO — 1100 Mts. — A las 14.40

4 Ult. Perf.		ANOTADOS			JOCKEYS	e	k.	PADRE-MADRE	Cuidador
0L 1L 4L 1L	1	AMBARI	4815	5	N. Vismara	3	56	Atabor-Asunción	L.Fá(h)
3L 3L 0L 1L	2	VITEQUEEN	4815	9	J. Corso	3	56	Vitelio-Gabiacha	M.Gil
1L 0P 1P 6P	3	LA BANDIDA	4815	2	C. Monte'gro	3	56	Resuello-Buchette	J.B.Villiani
0P 1P 3S 2P	4	RED SHOE	4749	1	C. Sauro	3	53	V.Roll-Zaphir	J.F.Penna
1P 5S — —	5	CADENCIA	4864	10	O. Tévez	3	53	Celtibero-Pestaña	J.B.F'nández
2L 2L 4L 6L	6	T'COSMICA	4897	3	no correrá	3	53	Tahoe-Sup'cosmic	M.A.Ferro
5P 1P 4P —	7	YELL. GRASS	4271	4	R. Alzamora	3	53	G.Court-Clapper	F.Martín
5P 0P 0P 1P	8	SUIVANTE	4861	8	O. Cosenza	3	53	Seductor-P'cerian	R.A.Alvarez
3P 4S 0P 1P	9	LUNA BRUJA	4861	6	J. Torres	3	53	Tirreno-Brujazul	A.L.Salvati
0L 3P 2L 2L	10	MI CIELO	4897	11	D. Chamorro	3	53	AtHome-B'meure	J.Fregonese
4P 2P 2P 1P	11	CRASA	4540	7	E. Olguín	3	53	J.Honor-Concisa	J.Etche'ry

Cand.: CRASA (11) · Enem.: La Bandida (3) — Sport: Red Shoe (4)

3ª Carrera — Pr. ATHOS II — 1500 Mts. — A las 15.30

EN ESTA CARRERA COMIENZA LA APUESTA TRIPLE

4 Ult. Perf.		ANOTADOS			JOCKEYS	e	k.	PADRE-MADRE	Cuidador
5P 6P 6P 4P	1	LA JAPONESA	4906	17	no correrá	3	56	Rondeau-Sueñera	L.Olmos
3P 2P 0P 3P	2	RABICANA	4906	18	no correrá	3	56	Sabroso-R'chería	B.Moreno
3P 3P 5P 1P	3	PRUNELLE	4906	5	no correrá	3	56	Again-TresCepas	B.A.G'nettl
— — — —	4	ACARICIA	——	4	M. Reynoso	3	56	Attractor-Phisca	J.S.Castaño
— — — —	5	FOXNINA	——	25	no correrá	3	56	Foxrunner-S.Nina	J.R.Frytes
6P 0P 0P 0P	6	LOVELESS	4829	10	R. Rodríguez	3	56	Pretexto-L'Amorosa	O.R.Calistro
0S — — —	7	BELLYFUL	4699	14	no correrá	3	56	BellmanKris	S.Pérez
2L 2L 0L 3L	8	BAILABIEN	4851	23	N. Vismara	3	56	Parral-Bautsen	L.Fá(h)
4L 5L — —	9	SENDAI	4814	13	F. Echagüe	3	56	Singapur-Ax	J.J.Valle
— — — —	10	(INSURRECTA	——	9	no correrá	3	56	Sideral-Invasora	J.F.Penna
4P 5P 0S 2P	11	(LOADA	4824	15	O. Nardi	3	56	C'pálida-Alabada	idem
3P 0S — 0S	12	PALOMBA	4910	11	no correrá	3	56	Poderoso-P.River	R.V.Reta
0P 0P 4P 3P	13	MACRAME	4791	12	R. Rutti	3	56	Malmbo-Seashore	A.García
— — — —	14	PETRECA	——	24	A. Etchart	3	56	J.King-Primavera	J.B.F'ández
5S — — —	15	SWEETEST	4742	7	C. Sauro	3	56	R.a.Rule-Sofisma	A.T.Vazón
2S 2P 5S —	16	CLASELLA	4872	2	O. Tévez	3	56	Claro-Sellada	M.Acosta
3S 6P — —	17	SIRGA	4872	8	O. Cosenza	3	56	C.t.Great-S.H'mosa	J.M.Ferro
0P 6P 0P 0P	18	R. GAUCHE	4824	3	A. Pauleau	3	56	B'sPet-Bohemienne	D.Rodriguez
6P 4P 5S 6P	19	PIPERITA	4746	16	no correrá	3	56	Pipote-Eglantine	G.Benvenuti
6S 3P 2P 0P	20	NANCY	4699	21	no correrá	3	56	M.Tracks-Nevera	E.Labrador
0P 5P 6P 0L	21	BRITISH STAR	4824	22	C. Abril	3	56	Rianco-Eear-Ring	R.A.Alvarez
4S 2P 0P 6P	22	EGOTISTA	4872	20	E. Olguín	3	56	Richer-Egorine	J.A.M'dotti
0S 0P — —	23	M. HUYRIN	4872	6	A. Cufré	3	56	B'ajun-P'tamonas	E.Lema(h)
0S — — —	24	FARANDOLA	4699	19	N. Fernández	3	56	Ca'nova-Farandole	A.J.M'dotti
— — — —	25	CHILENADA	——	1	no correrá	3	56	Me'tófeles-Eraflée	O.A.T.Vigo

Cand.: SWEETEST (15) — Enem.: Clasella (16) — Sport: Sirga (17)

4ª Carrera — Pr. BRONCE — 1600 Mts. — A las 16.20

CONTINUA LA APUESTA TRIPLE

4 Ult. Perf.		ANOTADOS			JOCKEYS	e	k.	PADRE-MADRE	Cuidador
3P 2S 1P 5P	1	LA CORONA	4862	2	E. García	5	59½	C'pálida-P'yades	J.F.Penna
1S 2S 4P 1P	2	LA PUERTA	4870	4	F. Irigoyen	5	58	T.Champ-C.Gate	E.L.Génova
1P 1P 4P 0S	3	LIRONA	4406	10	R. Encinas	5	55	Aleli-Señorona	M.Alvarez
2P 2P 0P 1P	4	DESPRENDIDA	4823	9	O. Tévez	4	53½	P.Oro-LaDesp'da	R.B.Casco
2L 1S 1S 2S	5	ATALI	4820	5	no correrá	3	53	Sp'maker-Ad'ane	F.Mederos
1S 6P 1P 3P	6	MUECA	4842	3	P. Quevedo	4	51½	G'tán-Madeleine	J.Fregonese
4S 3P 3P 3P	7	MAESTRINA	4907	1	J. Caro	3	49	G.Pá-E.Fugaz	A.L.Salvati

PERFORMANCES DE LOS ANOTADOS

15 Top's 5? ½ c?
14 Loada 56 3 cp
15 Affair 56 ½ cz
16 Bellyful 56 5 cp
17 Hiscal 56 1½ cp
U Globeta 56 6½ cp

4702
Pal. 30-10-65
(Pista normal)
1800 — 1'52"1|5
1 Linda Rubia 57
2 Cos'nauta 57 2 cp
3 Fo-Kien 57 2½ cp
4 Linyerota 57 pz
5 K. Acha 57 4 cp
6 Plena 57 4 cp
7 Falopera 57 pz
8 Patrás 57 12 cp
9 Quequita 57 8 cp

4704
Pal. 30-10-65
(Pista normal)
1100 — 1'5"2|5
1 Dempsey 56
2 Viandante 56 3 cp
3 P. Gaucho cab
4 Capi'lino 53 2½ cp
5 Trasvaal 53 pz
6 Enver Bey 56 3 cp
7 Espinoso 56 pz
8 Repiqueteo 56 hoc
8 Montego 56 ¾ cp
10 Angélico 52 ½ cab
11 Char'eur 56 ½ cp
12 P.Ce'reo 56 1½ cp
13 Alemán 52 2 cp
14 Naos 56 ½ cab
15 Rasju 56 pzo
16 A.King 56 2½ cp
17 Chulo 56 ½ cab
18 Vatinius 52 6 cp

4742
S. I. 1-11-65
Pista normal
1500 — 1'30"
1 Atali 56
2 Vetsera 56 3 cp
3 Purina 56 4 cp
4 Semb'da 56 ½cp
5 Sw'test 53 14 cp
6 Ferrovia 52 5 cp

4746
Palermo 6|11|65
(Pista normal)
1100 — 1'5"3|5
1 Caramelera 56
2 Rabicana 56 4 cp
3 Hiscal 56 ? cp
4 Romura 56 2½ cp
5 Motorola 56 1 cp
6 Piperita 56 3½ cp
7 Roselle 56 1 cp
8 Savoya 56 2 cp
9 Radical 56 4 cp
10 Overture 56 cz
11 Culm'tion 56 3 cp
U Rogolade 56 vs cp

4749
Palermo 6|11|65
(Pista normal)
1100 — 1'7"1|5
1 Vicarita 57
2 Silvie 56 2 cp
3 Mi Cielo 56 cz
4 R.Corona 56 1 cp
5 Su Alma 56 3½ cp
6 Bullería 56 hc
7 R. Shoe 56 2 cp
8 Suivante 56 1 cp
9 L.B'dida 56 3½ cp
U I. Diana 53 1 cp

4764
S. I 7-11-65
Pista normal
3000 — 3'6"4|5
1 Vit Reina 49
2 Random 60 2 cp
3 All Wise 62 1 cp
4 Ñiquitili 52 v|m
5 Prolijo 53 2 cp
6 Itamarati 62 hc
7 Arret 60 ¾ cp
8 S. Pérez 62 ¾ cp
9 Punisher 62 ½ cz
10 Sanzio 53 3½ cp
11 L. Diez 60 nc
12 Zenabre 60 2 cp
13 Coati 60 pz
14 E. E'is 53½ ½ cz
15 He'ferio 62 ½ cp
16 Torrens 60 ½ cp
17 U. G'cho 62 ¾ cp
18 Brindisi 60 pz
19 Caye'no 60 v|m
20 Adagio 62 12 cp
21 Camino 62 ½ cp
22 El Chusco 60 pz
23 Celeber 60 4½ cp
24 Pillin 62 ½ cp
25 Flaring 62 1½ cp
26 Fitz'rald 60 2 cp

4788
Pal. 14-11-65
(Pista normal)
1.600 1'39
1 Oriente 56
2 Acendrado 56 4 cp
3 Yacamazu 56 vs cp
4 Trofeo 56 3 cp
5 Intruso 56 2½ cp
6 Brandu 54 1 cp

4789
Pal. 14-11-65
(Pista normal)
2.200 2'19"2|5
1 Solanera 57
2 Bylimas 56 vs cp
3 Carmag'la 56 el pz
4 Alevilla 54 2 cp
5 Al'drada 56 1½ cp
6 Anabella 54 ¾ cp
7 Mordaza 56 ½ cp
8 Virreinita 56 1 cp
U Tiberiana 57 vs cp

4791
Pal. 14-11-65
(Pista normal)
1.600 1'39"2|5
1 Purima 56
2 Camincha 56 ½ cp
3 R. Trik 56 2½ cp
4 Tamoa 56 1 cp
5 B. Home 56 3 cp
6 Gauche 56 1½ cp
7 Macramé 56 4 cp
8 Top's 56 la cz
9 La Huelga 56 3 cp
10 Cat'arina 56 2½ cp
U Tenida 56 1 cp

4792
Paler. 13-11-65
(Pista normal)
1600 — 1'39"
1 Incitante 56
2 Ucayal 56 el pz
3 Flotador 56 ½ cb
4 Sajón 56 1½ cp
5 Gallard 56 ½ cb
6 K'prinz 56 1 cp
7 Z'gonazo 56 6 cp
8 El Zonda 56 3½ cp
9 Raschid 56 2½ cp
10 Cant'go 52 12 cp
11 Honneur 52 6 cp

4798
L. P. 16-11-65
(Pista normal)
1200 1'12"4|5
1 Catch 56
2 Curt 56 8 cp
3 Grunding 56 el pz
4 Acertado 56 1½ cp
5 Chimu 56½ 2 cp
6 Chismero 56 cz
7 C'currito 56 1½ cp
8 Angélico 54 hc
9 Bepaten 54 ¾ cp
10 Idlewid 54 2 cp
11 Amol'dor 54 ½ cz
12 E.Borracho 55 8 cp
U Imas 56 ½ pz

4811
S. I. 14-11-65
(Pista normal)
1000 — 57"4|5
1 Irisado 50½
2 El C'ca 58½ 1 cp
3 Estaño 51 ½ pz
4 Ardido 53½ v|m
5 Etrurian 55 ½ pz
6 Chinazo 53 pz
7 Semifeo 55 ¾ cp
8 Barbecué 51½ pz
9 Suertelin 50 2 cp
10 Ivere 53½ 1 cp
11 E'dilado 52 3½ cp
U T. Class 54 2½ cp

4814
L. Plata 19-11-65
Pista normal
1500 — 1'33"2|5
1 M. Luz 56
2 Ballabien 56 5 cp
3 Demo'cia 56 3 cp
4 Sendai 56 2 cp
5 B. D'ond 56 1 cp
6 Siar 54 1½ cp
7 Moneria 54 2 cp
8 Yerb'ta 54 ½ cp
9 Adolia 54 1 cp
10 Becari 56 3 cp
11 Sonata 54 2 cp
12 Edurnia 54 3 cp
13 Orly 56 4 cp
U Pilusa 54 hoc

4815
L. Plata 19-11-65
Pista normal
1200 — 1'12"
1 La Bandida
2 T'cómica 54 ½ cb
3 Vitequen 56 6 cp
4 Q. Mucho ½ cb
5 Prec'ora 54 ¾ cp
6 S. Alma 56 ¾ cp
7 I. Huida 56 ¾ cp
8 Ischia 56 1½ cp
9 Bargirl 56 1 cp
10 Dote 56 ½ cp
11 Tiranza 56 el pz
12 Querella 54 2 cp
13 Amabri 56 v|m
14 C. Crona 56 ½ cp
15 Aberra 57 ¾ cp
16 Mi Cielo 56 1 cp
U T. Hi 56 1 cp

4820
L. Plata 19-11-65
(Pista normal)
1600 — 1'38"3|5
1 Tenda 53
2 Atali 54 3 cp
3 Malaya 54 ¾ cp
4 B. Cat'va 53 ½ cb
5 Lady CCO 53 3 cp

4823
Pal'mo 20-11-65
(Pista normal)
2000 — 2'3"
1 Amurallada 55
2 Des'dida 57 2½ cp
3 Exp'tion 53 2½ cp
4 Laksmi 55 1 cp
5 F. d V'to 55½ 3 cp
6 Suertuda 55 4 cp

4824
Pal'mo 20-11-65
(Pista normal)
1500 — 1'31"
1 La Escandalosa 56
2 P. Cli'y 56 1½ cp
3 Ra'cana 56 2½ cp
4 Loada 56½ 1 cp
5 La Ja'nesa 57 2 cp
6 Sirga 56 1½ cp
7 B. Star 56½ 3 cp
8 Juzgada 56 4½ cp
9 R. Gaucho 57 3 cp
U Lioness 56 ½ cp

4826
Pal'mo 20-11-65
(Pista normal)
1100 — 1'3"
1 Repicado 60
2 Ivere 58 ½ pz
3 Mon'ental 56 2 cp
4 Favela 56 1½ cp
5 El Japonés 57 2 cp
6 Chinazo 51 1 cp

4829
Pal'mo 20-11-65
1500 — 1'31"2|5
1 Felicity 53
2 Clasella 54 v|cp
3 Prunelle 56 el|pz
4 Texas 56 2 cp
5 Bal'ndra 56 1½ cp
6 Loveless 56 3 cp
7 Bu'dora 56 1½ cp
8 Pronec 56 2 cp
9 Top's 54 la cz
10 Affair 56 ¾ cp
11 Malimba 56 2½ cp
U Patriarcal 53 1 cp

4830
L.Plata 21-11-65
1600 - 1'40"4|5
1 S. Fl et 57
2 Piripipá 57 2 cp
3 Rabaniza 57 4 cp
4 Cose'dora 57 ½ cp
5 Travestei 57 ¾ cp
6 Abdulita 52 1 cp
7 Repaga 51 pz
8 K. Acha 54½ pz
9 Bransera 53 2 cp
10 Pintina 54 2 cp
11 Tueca 57 2½ cp
12 Albadena 57 ¾ cp
13 C'matoria 57 hc
14 V. Larga 57 3 cp
15 Tunicela 54 ½ cz
16 S. Noemí 57 4 cp
17 H. Sake 53 v|cp
U B. Vista 57 v|cp

4835
L.Plata 21-11-65
2200 - 2'21"3|5
1 Sirdo 57

ES MUY ORDINARIA

COMPLETO DE MAÑANA

1S 4P 0P 6P	8 (G. MAMAN	4872	8	no correrá	3	49	G'maestro-M.Puci	L.A.Ferro
3L 4S 5S 1S	9 (BARAKA	4856	7	no correrá	3	48½	B'nding-Lilin'ta	idem
0S 6P 1S 3L	10 SAN'TINIANA	4898	6	no correrá	4	48	LeP.P'ce-Kep'ga	F.D.Vitale

Cand.: DESPRENDIDA (4) Enem.: Lirona (3) Sport: La Puerta (2)

5ª Carrera Pr. EE.UU. de AMERICA (Esp.)—2500 m. A las 17.5

4P 1L 3L 1L	1 FUMAT	4895	4	no correrá	4	57	B'ding-For'ntera	O.J.Garrido
0S 1S 3P 3P	2 COATI	4764	3	no correrá	4	55½	R.andRule-C'lihué	J.A.M'dotti
4P 4P 3P 2P	3 (C'TAMUSA	4903	1	X. X.	5	53½	Es'alte-C'dillera	G.O.G'gliotti
1S 6S 4S 3S	4 (SINDICAL	4915	6	no correrá	3	53	S'gapur-Scotie	idem
4S 1S 1P 0P	5 OBAN	4875	2	J. Torres	4	52	Again-Falkirk	A.L.Salvati
1P 2P 6P 6P	6 ORIENTE	4788	5	O. Nardi	3	52	B'sPet-Objection	G.Benvenuti

Cand.: CUENTAMUSA (3) Enem.: Oriente (6) Sport: Obán (5)

Pr. PORTEÑO — 1100 Mts. A las 17.50

EN ESTA CARRERA FINALIZA LA APUESTA TRIPLE

2S 5S 2P 3P	1 EL CURACA	4811	8	C. Sauro	7	58	Birón-Hor'iguera	C.Quiroga
1S 5P 0L 0L	2 IRISADO	4811	2	J. Periale	7	55½	Richer-Irpa	L.E.Crosato
6P 6S 0S 1P	3 CHINAZO	4826	10	E. Navarro	5	55½	Chonito-Si'iente	R.A.Nevi
1L 0L 2L 3L	4 YAGUES	4840	14	C. Montenegro	5	55½	T.Rabbi-Yeola	H.F.Guida
2P 0S 3P 4P	5 IVERE	4904	9	E. García	5	55	A.Night-Riada	J.F.Penna
2L 5S 2S 2L	6 CLORINDO	3621	5	D. Magariño	5	54½	M'ayuí-Dul'mara	E.Lema(h)
0S 2P 1P 4L	7 CORRAL	3645	12	P. Colman	8	54½	Ra'ito-LaCorina	J.J.Bengolea
1R 2R 0R 1R	8 ACANCAGUA	3726	7	X. X.	6	53	AmblerII-C'cagua	A.L.López
5S 4S 0S 0P	9 ARDIDO	4873	4	no correrá	5	52½	Esq'lino-A Ita	B.Ginocchio
0P 1S 4P 2P	10 DEKADRON	4078	3	R. Alzamora	5	52	Div'tido-O.Queen	C.A.D'guez
0L 0L 0L 0L	11 CHURRON	4839	1	G. Pereyra	11	52	Rianco-P.D'phine	R.Hermoso
0P 2S 0S 2P	12 ALCATRAZ	4017	6	P. Quevedo	5	51½	Alcazar-Pilar	A.S.Castro
3C 2C 6C 1C	13 PANDOFLA	——	11	no correrá	7	49½	Farrista-G.Noble	O.A.T.Vigo
0L 5S 4C 1C	14 VERONITA	3698	13	no correrá	5	49	Piquete-V'tage	F.Sarmiento

Cand.: EL CURACA (1) Enem.: Irisado (2) Sport: Yagues (4)

7ª Carrera Pr. CAMORS — 1100 Mts. A las 18.40

2L 5L 3L 0L	1 CURT	4798	6	J. Gutiérrez	3	56	Aitatxo-Anima	H.DiRienzo
4L 2L 2L —	2 ACERTADO	4798	11	P. Tárrago	3	56	EvilEye-Acierta	S.Pucineri
0P 4P 0P —	3 EMPERADOR	4608	15	O. Nardi	3	56	Sculptor-Faluca	F.Ludovisi
— — — —	4 L. P. CAPORAL	——	17	B. Arturo	3	56	L.P.Prince-Señal	F.Martín
0P — — —	5 RASJU	4704	4	R. Nístico	3	56	Rasguño-Sarita	A.Nanni
6P 0P — —	6 EL MAGNIFICO	4683	3	A. A. Do'guez	3	56	P.'dOr-C.deMédicis	L.Sola
— — — —	7 PESQUIS	——	7	E. García	3	56	Madison-P.Girl	E.Martucci
— — — —	8 TAIPI	——	8	R. Alzamora	3	56	Tahoe-Nihal	G.M.Wagner
0L 6S 0P 0P	9 UN PIRATA	4360	16	P. Sierra	3	56	Umpapa-Lucidora	R.A.Cortez
0P 0P — —	10 HIL. LAGOS	4378	10	R. Zapata	3	56	Fabulosa-T.T'pezón	G.R.Wagner
4S 4P 5S 0P	11 CAPITALINO	4848	14	A. Etchart	3	56	C'lanhall-Pelusilla	O.C.Bazán
0S 0S — —	12 PRADILLO	4869	5	O. Cosenza	3	56	Madison-P'rabelle	F.D.Vitale
0P 0P 0P 0P	13 ALEMAN	4704	13	O. Alen	3	56	R.a.Rule-Alamosa	C.A.Calmi
4S 2P 0S 6P	14 MISTER HOME	4843	2	C. Sauro	3	56	AtHome-Meluca	C.S.Bogliani
— — — —	15 MANDRAKOS	——	1	A. Cufré	3	56	G.Chief-P.Look	L.Contini
— — — —	16 AGRAM	——	12	J. Torres	3	56	B'sPet-Croacia	A.L.Salvati
0P — — —	17 HONNEUR	4792	9	E. Torres	3	56	Toreador-Honrilla	A.O.Aguirre

Cand.: MISTER HOME (14) Enem.: Curt (1) Sport: Capitalino (11)

8ª Carrera Pr. MASSENA — 2500 Mts. A las 19.30

1P 6P 1P 1S	1 MODERADOR	4863	9	C. Sauro	4	59½	Xaret-Modal	G.Benvenuti
0S 2P 5P 1P	2 HEMISFERIO	4903	12	no correrá	5	58½	Hyphen-Q'mba	A.H.Irusta
0S 1S 3P 3P	3 COATI	4764	13	no correrá	4	58	R.a.Rule-C'lihué	J.A.M'dotti
4P 0S 3P 1P	4 BRINDISI	4863	5	J. Torres	4	57½	B'ding-GayDay	A.L.Salvati
2P 1S 6P 3L	5 MAR Y CIELO	4863	3	X. X.	4	57	T'teador-M.Clara	U.Lasserre
4P 4P 3P 2P	6 CUENTAMUSA	4903	11	no correrá	5	55	Es'alte-C'dillera	G.O.G'gliotti
1P 0P 3P 4L	7 ARABIAN REY	4899	8	no correrá	4	54½	A.Night-Aguja	A.J.G'netti
1S 3P 6P 2S	8 CATAPLUN	4868	2	G. Pereyra	4	54½	R.Claro-Cápsula	R.Godoy
0L 0P 3P 1L	9 COMODIN	4899	1	D. Torrilla	4	54	Rel'rbón-C'berra	O.M'G'zález
3P 4S 0P 6P	10 VENCEDOR	4863	4	J. Camoretti	4	54	Theseus-V'plata	J.Etche'ry
3P 0S 3P 5P	11 P. DREAMS	4903	7	no correrá	5	53½	M.Cube-P.Dawn	E.Labrador
5P 6P 1P 2P	12 SNOW AGAIN	4395	6	O. Tévez	5	52	SnowCat-St.Fair	M.Acosta
2P 0S 3P 1P	13 BILYMAS	4789	10	F. López	4	15	Bonicate-Suzie	G.Desvard

Cand.: MODERADOR (1) Enem.: Brindisi (4) Sport: Snow Again (12)

ORIENTE APARECE COMO SERIO RIVAL

Solo dos rivales encontrará por el camino nuestra favorita Cuentamusa. Y el más bravo parece ser Oriente, por el valor en conjunto de sus performances y porque parece haber alcanzado su mejor forma. Su triunfo reciente sobre Acendrado le acuerda mucha chance. Y si tenemos en cuenta que lo hizo con sobradas muestras de superioridad, poco costará arribar a la conclusión que a pesar de estar en otra categoría superior, puede hacerlo con mucho éxito.

Y queda como buena tercera en discordia Obán, que a pesar que hizo más que Oriente, le resta importancia su última performance, donde quedó cuarto de Santos Pérez. De todos modos habrá que coincidir que Obán es contra de valor.

Matemáticas Turfísticas

1ª CARRERA		D'sendida	82.25
Piripipá	75.21	Baraka	79.90
Gen'lidad	74.77	**5ª CARRERA**	
Travestei	71.01	Coatí	90.35
Fo-Kien	67.80	Fumat	86.00
For'alina	65.79	Cu'amusa	84.00
P.d'Jabón	64.60	Oriente	81.00
2ª CARRERA		Obán	79.67
Crasa	85.96	Sindical	78.00
La B'dida	79.80	**6ª CARRERA**	
Red Shoe	79.00	Yagues	84.31
L. Bruja	78.20	El Curaca	79.45
Suivante	76.85	Chinazo	79.00
Vitequeen	76.48	Ivere	78.84
T'cósmica	75.78	Irisado	77.25
Cadencia	74.75	Ardido	76.00
3ª CARRERA		**7ª CARRERA**	
Rabicana	77.80	Curt	76.82
Clasella	77.08	M. Home	76.58
Bailabién	77.05	E'perador	75.61
Loada	76.60	Acertado	75.40
La J'onesa	6.38	Capitalino	73.38
Sirga	75.48	El M'ifico	71.48
Piperita	74.70	**8ª CARRERA**	
4ª CARRERA		Coatí	89.10
Mueca	88.50	Cuent'usa	83.25
Atali	84.75	He'isferio	83.03
La Cor'na	83.15	S. Again	82.30
G. M'man	82.28	Mode'dor	81.65
Lirona	82.25	Vencedor	80.14

PENNA, ACLARA

El cuidador Julio F. Penna nos ha solicitado una aclaración, con relación a Ivere, que correrá mañana en Palermo. Estima que está en condiciones de rehabilitarse.

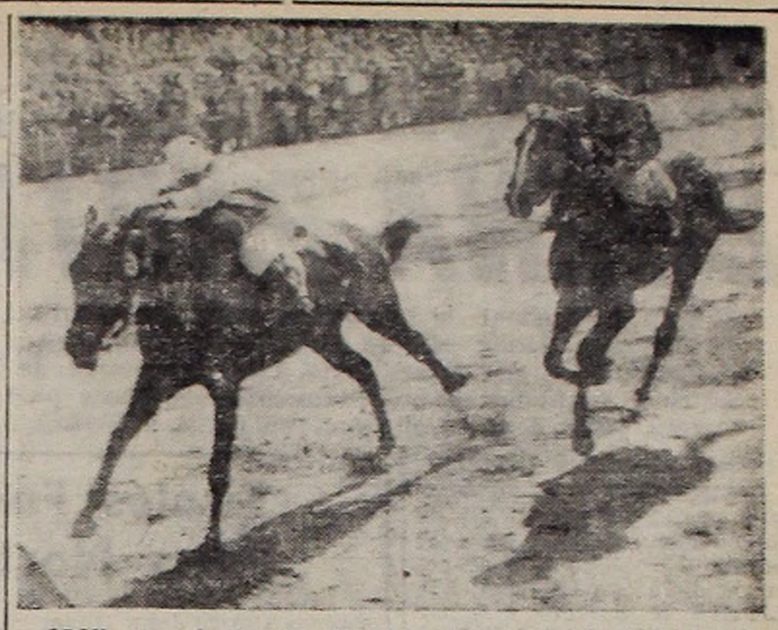

OBAN, por más "canchero" ya que ganó en la distancia del cotejo básico de mañana, es gran candidato al triunfo.

JUSTIFICAN EL DISTANCIAMIENTO CON TRES MESES A LEGUIZAMON

La comisión de carreras del Jockey Club de Buenos Aires se expidió en el tan comentado caso Cuentamusa-Hemisferio. Y para justificarlo ante la opinión pública, acaba de adoptar una severa medida contra el jockey José L. Leguizamón, a quien suspendió por el término de tres meses, por los recursos ilícitos empleados por el citado profesional y las serias molestias ocasionadas durante la recta, en la cuarta carrera del sábado último, con Cuentamusa, en perjuicio de Hemisferio, que motivaron el distanciamiento.

PARTIDAS FINALES

• 1ª Carrera

De Palermo: PIRIPIPA, P. a la par de RIANTON, peón, 800, suave, en 53" de las cintas.

De San Isidro (4ª pista pesada): LA BURLA, M. Carranza, 800 en 52"2|5; PLENA, G. Pereyra, 800 en 54"; DEFERENCIA, P. Quevedo, 800 en 53"; PATRAS, R. Baldo a la par de APURADITO, R. Tavella, 800 en 49"3|5; FO KIEN, E. García, 800 en 49"3|5, anormal; GENIALIDAD, E. Olguín, 1000 en 1'5", cómoda, arena normal.

• 2ª Carrera

De Palermo: YELLOW GRASS, R. Alzamora, 600 en 36"2|5; SUIVANTE, O. Cosenza, 600 de recta en 35", ayer.

De San Isidro: RED SHOE, C. Sauro, 600 en 37"3|5; CADENCIA, A. Etchart, 500 en 31"; LUNA BRUJA, J. Torres a la par de CHERRY ROSE, H. Doval, 600 en 36"2|5; CRASA, H. Barrera, 700 en 42", arena

• 3ª Carrera

De Palermo: ACARICIA, R. O. Leguizamón, 800 en 49"3|5, ayer; FOXNINA, peón, a la par de Idaho, V. Emmolo, 700 en 43"2|5; LOVELLESS, R. Rodríguez, 800 en 50"2|5; CLASELLA, O. Tévez, 800 en 48"3|5, ayer; RIVE GAUCHE, A. Pauleau, 800 en 52"; PIPERITA, H. Barrera a la par de ORIENTE, O. Nardi, 800 en 50"2|5; BRITISH STAR, peón, 700 en 4"43|5, ayer.

De San Isidro (4ª pista, pesada): LOADA, O. Nardi a la par de CHANTAJISTA, C. Sauro, 800 en 50"4|5; MACRAME, R. Rutti, 800 en 51"; PETRECA, A. Etchart, 800 en 53"; SWEETEST, C. Sauro a la par de CAMEROLA, L. Calvete y de BASTO, J. Hidalgo, 800 en 50"; EGOTISTA, E. Olguín, 800 en 49"3|5.

• 4ª Carrera

De Palermo: DESPRENDIDA, O. Tévez, 800 en 48", ayer.

De San Isidro (4ª pista de arena, pesada): LA CORONA, E. García, 800 en 52"4|5; LA PUERTA, F. Irigoyen, 800 en 49"1|5, arena, normal; LIRONA, R. Encinas, 800 en 52"3|5; MUECA, P. Quevedo, 800 en 49"

• 5ª Carrera

De Palermo: CUENTAMUSA, J. Leguizamón, 800, cómodo, en 53"3|5; SINDICAL, H. Pantanalli, tendió toda la vuelta de galope; ORIENTE, O. Nardi a la par de PIPERITA, H. Barrera, 800 en 50"2|5.

De San Isidro (4ª pista, pesada): OBAN, J. Torres a la par de KING WHITE, H. Doval, 800 en 50".

• 6ª Carrera

De Palermo: EL CURACA, A. Cella, 500 en 29"2|5, ayer; CHINAZO, J. Lago a la par de RIANCLAR, E. Navarro, 600 en 36"3|5.

De San Isidro (4ª pista, pesada): IRISADO, J. Periale, 600 en 30"; CLORINDO, D. Magariño, 600 en 35"1|5, arena, normal; CORRAL, J. Zubiri, 600 en 35"1|5, arena, normal; DEKADRON, A. A. Domínguez, 600 en 37"; CHURRON, G. Pereyra, 600 en 36"3|5; ALCATRAZ, P. Quevedo, 500 en 30"3|5.

• 7ª Carrera

De Palermo: EMPERADOR, O. Nardi, 500 en 30"2|5; LE PETIT CAPORAL, B. Arturo, 600 en 36"4|5; RASJU, R. Nístico, 600 en 37"; EL MAGNIFICO, J. Ibarra, 600 en 35"4|5.

De San Isidro (4ª pista, arena, pesada): PESQUIS, E. Martucci, 500 en 31"2|5; TAIPI, R. Alzamora, 500 en 31"; UN PIRATA, P. Sierra, 500 en 30"2|5; HILARIO LAGOS, R. Zapata, 600 en 38"3|5; CAPITALINO, D. Magariño, 500 en 30", arena, normal; PRADILLO, O. Cosenza, 500 en 29", arena, normal; MISTER HOME, C. Sauro, 600 en 36"; AGRAM, J. Torres a la par de REPIQUETEO, H. Doval, 600 en 37"1|5.

• 8ª Carrera

De Palermo: MODERADOR, H. Barrera, 800 en 50"3|5; CUENTAMUSA, J. Leguizamón, 800, suave, en 53"3|5; SNOW AGAIN, O. Tévez, 800 en 48".

De San Isidro (4ª pista, de arena, normal): BRINDISI, J. Torres a la par de NELL GWYNNE, H. Doval, 800 en 50"; CATAPLUN, G. Pereyra a la par de JOHNNY, H. Godoy, 800 en 50"2|5; VENCEDOR, J. Camoretti, 800 en 54"; BILYMAS, F. López a la par de PACOCHIN, A. Demattei, 1000 en 1'5", arena, normal.

EN EL HIPODROMO DE PALERMO

2 Nácar 53 pz
3 V. Alegre 54 2 cp
4 Karunchay 57 2 cp
5 Formalina 57 2 cp
6 El Peñón 54 1 cp
7 Pendaño 53 pz
8 Buffone 54 1 cp
9 Athlone 57 3 cp
10 Ponty 54½ cz
11 Relum'te 54½ 5 cp
12 Chitón 57 ¾ cp
13 Calomel 56 5 cp
14 Deirón 53 v|cp
15 Grupo 57 v|cp
— Eslovaco 57 (rodó)

4839
L.Plata 21-11-65
(Pista normal)
1600 1'39 1|5
1 El Silencio 51
2 Example 54 5 cp
3 Ca'mén 53½ ¾ cp
4 Cumillango 54 pz
5 Huincas 54 2½ cp
6 Aquee 51 ½ cp
7 Famuel 57 2½ cp
8 Ducado 54 cp
9 Ap'geo 48½ 2½ cp
10 Arrufó 54 2½ cp
U Churrón 53 3 cp

4840
L.Plata 21-11-65
(Pista normal)
1600 1'39"2|5
1 Yagues 56 ¾
2 Sibelino 56½ cz
3 Orquit 53½ ½ pz
4 Maxilio 52½ ¾ cp
5 Prulorán 56 1½ cp
6 Nectareo 50' cp
7 V.Light 51½ 10 cp
8 R.Puesto 53½ 2 cp
U O'Clock 54 ¾ cp

4842
S. l'dro 21-11-65
(Pista normal)
1800 — 1'48"3|5
1 Mueca 53½
2 S. Pretty 54 cz
3 Seguera 54 3 cp
4 Ventisca 54 cz
5 Eternelle 56 4 cp
6 Australasa 53 3 cp

4843
S. l'dro 21-11-65
1000 — 57"3|5
1 Trasvaal 56
2 B. Puede 56 ¾ cp
3 D. Elías 56 pz
4 M. Home 56 ¾ cp
5 Espinoso 56 ½ cp
6 Charmeur 56 3 cp
7 G. Cónsul 53 cz
8 Mirasol 56 1 cp
9 Gatebac 56 2½ cp
10 Bonitero 56 1 cp
11 Suda'cano 56 2 cp
12 Cresendo 56 2 cp
U Limosnero 56 v|cp

4846
S. l'dro 21-11-65
1400 — 1'23"2|5
1 Paranita 57
2 Katina 57 1 cp
3 Montagne 56 ½ cz
4 Lively 57 2 cp
5 Almafria 56 ½ cp
6 Gen'lidad 56 3 cp
7 Apuradita 56 8 cp
8 Egolatria 56 pz
9 Aluba 56 hc
10 L. Midi 57 cz
11 Toucet 56 1 cp
12 Fulgora 57 2 cp
13 Mozuela 57 3½ cp
U Maloca 57 hc

4848
S. l'dro 21-11-65
1000 — 57"4|5
1 Privilegiado 56
2 P. Gaucho 56 pz
3 Salt 55 4½ cp
4 Capi'lino 56 1 cp
5 Salanerk 56 1 cp
6 Chismero 56 ½ cp
7 G. S'tus 54 2½ cp
8 Poli'nelle 56 ½ cp
9 Fripulli 56 pz
10 Du'nett 56 1½ cp
11 Rómulo 56 1½ cp
12 Devonoc 56 hc
13 Vatinius 56 2½ cp
U Menos'cio 56 ½ cp

4851
L. P. 27-11-65
1600 — 1'39"
1 Blue Diamond 56
2 Bailabién 56 9 cp
3 M. Miglia 53 1 cp
4 C.Blancas 53 2 cp
5 Star 56 pz
6 B. Hija 56 3 cp
7 Cicogne 56 ½ cp
8 A. Rosa 52 1½ cp
9 Takay 54 2 cp
10 Hung'ta 52 3 cp
11 Moneria 53 3 cp
12 Jibara 56 2 cp

4856
L. P. 27-11-65
(Pista normal)
1400 — 1'27"1|5
1 Nutshell 56
2 H'ycomb 56 ½ cp
3 Baraka 57 1½ cp
4 Rondina 56 1 cp
5 Lam'pagá 56 2 cp
6 Panguita 56 5 cp
7 Sufrirás56 cz
8 V'inette 56 2½ cp

4858
Paler. 27-11-65
(Pista normal)
1800 — 1'52"2|5
1 Cosmonauta 57
2 Aluba 57 1½ cp
3 F. Kien 57 3 cp
4 P. Jabón 56 2½ cp
5 Falopera 56 1 cp
6 Pariggi 56 1½ cp
7 K. Acha 56 2 cp
U L. Midi 56½ v|c

4861
Paler. 27-11-65
(Pista normal)
1100 — 1'4"
1 V. Regina 56
2 Cenrrillón 56 v|c
3 L. Bruja 56 1½ cp
4 Bulleria 56 1 cp
5 Suivante 56 2 cp

4862
Paler. 27-11-65
(Pista normal)
1600 — 1'36"2|5
1 Antología 51½
2 Amek 57 v|c
3 L.Cor'na 57 ½ cp
4 N. Gwynne 56 2 cp

4863
Paler. 27-11-65
2500 — 2'36"2|5
1 Moderador 56
2 M.Cielo 55½ 3 cp
3 Vencedor 56 ½ pz
4 Brindisi 56 2 cp
5 Producto 56½ 3 cp
6 M. Rojo 52 1½ cp
U Celeber 56 v|c

4864
Paler. 27-11-65
1100 — 1'6"3|5
1 Cadencia 56
2 Marjorie 56 ¾ cp
3 Palomba 56 ¾ cp
4 Vetsera 56 1 cp
5 Brixia 56 2½ cp
6 Furrifita 56 1 cp
7 Hiscal 56 1½ cp
8 Saltare 56 2 cp
9 Radical 56½ cb
10 Romura 54 3 cp
11 La Real 56 2 cp
12 J. Jaine 56 1 cp
U P.Divina 56 2½ cp

4869
S. Isid. 28|11|65
(Pista normal)
1600 — 1'37"2|5
1 Istrión 56
2 Speyside 56 ½ pz
3 Heredia 56 7½ cp
4 Mariner 56 ¾ cp
5 No Noise 56 el hc
6 Pigüe 56½ 5 cp
7 J.K'ak 56½ 1½ cp
8 Arcabuz 56 2 cp
9 M'nman 56½ 8 cp
10 Poblet 56½ 5 cp
11 A. Luis 56 v|cp
12 Belmonte 56 v|cp
13 Y'amazú 56½ v|cp
14 Pradillo 56 2½ cp
U Yaguarete 56 v|cp

4870
S. Isid. 28|11|65
(Pista normal)
2000 — 2'3"1|5
1 La Puerta 53½
2 P. E'abeth 52 1 cp
3 Camerola 54 ½ cz
4 Moyanuá 54 ½ pz
5 J. Maja 51½ 5 cp

4872
S. Isid. 28|11|65
1600 — 1'36"4|5
1 Grand Maman 53
2 Clasella 56 4 cp
3 Sirga 52 2 cp
4 Egotista 56 2½ cp
5 Inania 56 4½ cp
6 Oida 54 la cz
7 S'rada 56½ 1½ cp
8 P. Clichy 56 v|m
8 Bambolina 54 3 cp
10 M.H'in 56½ 1½ cp
11 Catharina 56 ½ cp
U La Poste 56 4½ cp

4873
S. Isid. 28|11|65
1000 — 57"1|5
1 Rubencito 59½
2 Barajando 56 4 cp
3 M'vellous 56 ½ cp
4 Beneficio 51 ½ pz
5 Ardido 56 el hc
6 Batilio 56 1 cp
7 D.Cherry 56 ¾ cp
U C'ibrado 53½ 3 cp

4875
S. Isid. 28|11|65
(Pista normal)
2400 — 2'28"2|5
1 Santos Pérez 60
2 Adagio 56 6 cp
4 Obán 52 9 cp
3 Camino 52 el hc
5 El Tureo 54 v|cp

4884
L. Plata 3-12-65
2100 — 2'17"2|5
1 K. Acha 57
2 Brandsera 56 el hc
3 Falopera 56 2 cp
4 D. Quijote 56 3 cp
5 B. de Noir 56 4 cp
6 H.Sake 56½ v|c

4895
L. Plata 4-12-65
Pista normal
2300 — 2'26"
1 Fumat 60
2 Adagio 61 v. cp
3 Fr'mento 52 2 cp
4 Cu'lange 61

4897
L. Plata 4-12-65
Pista normal
1200 — 1'13"
1 Lombardia 56
2 Mi cielo 56 v. cp
3 C. Corona 56 3 cp
4 Sufrirás 56
5 Tucha 56
6 Tr'cósmica 56
7 Garabateada 56

4898
L. Plata 4-12-65
1600 — 1'41"
1 Tirata 57
2 Tsou-Hi 56½ 3 cp
3 San'ti'na 53 1½ cp
4 Benitá 54 1 cp
5 Ch'leta 53, 1 cp
6 Bricelina 56 4 cp

4899
L. Plata 4-12-65
2500 — 2'42"
1 Comodín 57
2 Puelén 57 4 cp
3 Rubor 55 7 cp
4 Ar. Rey 57 1½ cp
5 Sadir 57 1 cp
6 Ducado 57 ¾ cp
7 Resol 55 2½ cp
8 G. Pinta 57 1 cp
9 Opener 57 ½ cp
10 Forjador 57 7 cp
11 Classical 57 4 cp
U Vitalis 57

4903
Palermo 4-12-65
(Pista normal)
2500 — 2'35"
1 Hemisferio 58½
2 C'tamusa 55 la cb
3 R. Sal'ón 55 12 cp
4 Ñango 55 1 cp
5 P. D'ams 53½ 11 cp

4904
Palermo 4-12-65
(Pista normal)
1100 — 1'3"
1 Monu'tal 57
2 Actor 53½ 1½ cp
3 Vian'te 53 2 cp
4 Ivere 51½ 2 cp

4906
Palermo 4-12-65
1800 — 1'53"
1 Prunelle 52
2 Camincha 56 2 cp
3 Rabicana 56 1 cp
4 L. Jap'sa 56 1½ cp
5 W. Ham 56 1 cp
6 Tenida 56 8 cp
7 Bellyful 56 11 cp
8 R'pondona 54 6 cp
9 Veronesa 56 6 cp
10 Buceadora 56 10 cp

4907
Palermo 4-12-65
(Pista normal)
1800 — 1'51"
1 Góndola 56
2 S. Smile 56 2½ cp
3 Maest'na 56 5½ cp
4 Purina 56 v|m
5 Taiba 56 5½ cp
6 S. Pretty 56 la cb
7 Perio'ta 56 1½ cp
8 La Es'losa 56 ½ cp
9 Felicity 56 8 cp

4910
Palermo 5-12-65
(Pista normal)
1000 - 1'2|5
1 La Trottolina 56
2 S. Moon 56 ½ pz
3 Malice 56 1½ cp
4 P.d.N'elles 57 2 cp
5 Cocaleca 56 1 cp
6 Vetsera 56 1 cp
7 Eternally 56 2 cp
8 Vogue 56 1½ cp
9 Palomba 56 ½ cz
10 D. Eyes 56 ½ pz
11 Ramira 56 1 cp
12 Su'alista 56 1½ cp
13 S. Verde 56 2 cp
14 Pucusana 56 cz
15 P. de Oro 56 4 cp
16 Omisa 56 3 cp
17 Chansoniere 56 cz
U Hainan 52 3 cp

4915
Palermo 5-12-65
(Pista normal)
2400 - 2'31"3|5
1 Codolar 54
2 Vigía 56 1 cp
3 Sindical 56 3 cp
4 Nonevero 56 4 cp

RECIENTEMENTE INAUGURADO HOTEL DALLAS
APARTAMENTOS CON BAÑO PRIVADO TELEFONO Y MUSICA AMBIENTAL CALEFACCION Y AGUA CALIENTE GRAN CONFORT - NIVEL AMERICANO
ECUADOR 224 T.E. 88-3328
A UNA CUADRA ESTACION ONCE
conózcalo

MAQUIAVELO LES HIZO UNA BUENA PARTIDA EN 1'2" 4|5

El estado anormal de las pistas, restó lucimiento a la actividad de esta mañana, en el hipódromo de de Palermo, donde solo se habilitó la auxiliar, que estaba pesada. Y hubo varios trabajos buenos en el fango. El mejor, Maquiavelo, con una marca de 1'2"4|5 en 1000 metros, finalizando en 12"3|5. Salió Solfeo a reanudar el entrenamiento, en plena posesión de sus medios. Registró una partida de 51" en la tercera pista. Este es el resultado de la actividad de esta mañana en el escenario metropolitano:

(Pistas auxiliares pesadas)

MAQUIAVELO, A. Pauleau, 1000 en 1'2"4|5 con 12"3|5 de final, buena partida para el premio Hawaiano que se corre el día 12 en Palermo; FILIPINA, H. Barrera, a la par de MONCADA, O. Nardi, 1000 en 1'3"4|5; SAMPLE, J. Lago, 1200 en 1'17"3|5, primeros 1000 a la par de DON GENEROSO, A. Cella, en 14"3|5; BONITERO, J. Walsh, 1300 en 1'34" de los 1400 a los 1000; FULGORA, R. Nístico, 1000 en 1'3"3|5; DON MANOLO, R. Nístico, de segunda vuelta dominó por dos cuerpos a BRIZO, C. Abril, en 49"3|5 para los 800; CANTAVILE, R. Rodríguez, 1000 en 1'4"3|5; LESO, L. O. García, 1200 en 1'20"3|5, últimos 700 a la par de ALIFALA (2 años), A. A. Domínguez, en 45"; BUENA FUENTE, O. Tévez, dominó por tres cuerpos a BLACK CROONER, I. Gómez, 800 en 49"1|5; MEDELLIN, J. Ortiz, a la par de MENTOLATUM, C. Riero, 800 en 49"3|5; PIRQUE, O. Nardi, dominó por 5 cuerpos a SINGLESTON, H. Barrera, 800 en 53"; MALEFICO, O. Tévez, a la par de DEREOJO, A. Cella, 800 en 50"; SOLFEO, R. Medina, en la 3ª pista, 800 en 51"; DIFICIL, J. Ortiz, a la par de SCULTURA, V. Emmolo, 800 en 49"4|5 de los 1000 a los 200; VIALGO, R. Alzamora, a la par de BERZOT, B. Arturo, 800 en 50"; BEGGERMAN, C. Riero, a la par de QUINE, C. R. Rodríguez, 800 en 50"4|5; SANS MOI, O. Cosenza, 800 en 50"4|5; BAQUIANO, P. Sierra, a la par de SASKATOON, C. R. Rodríguez, 800 en 49"2|5; KALTIN, R. O. Leguizamón, 800 en 50"4|5; ADMINISTRADOR, O. Tévez, dio 4 cuerpos y dominó por dos a PURITANO, V. Gaddi, en 512|5 para los 800; MARBETE ROJO, O. Tévez, a la par de SICAMOR, I. Gómez, 800 en 50"3|5; SNOW PASMA, J. Lago, a la par de GARGUERO, E. Defeso, 800 en 50"2|5; HUMILDE, L. O. García, a la par de ACERADO, A. Navarro, 800 en 51" 3|5; BRULERIA, R. Rodríguez, 800 en 51"; PECHANDO, A. A. Domínguez, 800 en 51"1|5, en la tercera pista; ESTELADA, J. Ortiz, 700 en 43"4|5; EL VENTANERO, R. Rodríguez, 700 en 43"3|5; CHICO GUAPO, J. Walsh, 600 en 36" 3|5; CHINAZO, J. Lago, a la par de RINNCLAR, E. Navarro, 600 en 36"3|5; BARAJANDO, C. Abril, a la par de JUZGADA, C. F. Rodríguez, 600 en 36"1|5; FAVELA, O. Tévez, 500 en 29"3|5; CLAIBARADO, A. Pauleau, 600 en 36"2|5; LA TROVADORA, A. Pauleau, 500 metros en 30"4|5

Ensayos de productos

SUN SEA, (Sun Festival), B. Arturo, a la par de FLEMING COMET (3 años), V. Emmolo, 600 en 36"3|5; CASCALERA (Le Rire), J. Lago, 500 en 30"3|5; NICOTE (Inca Yata), V. Emmolo, 600 en 37"2|5; GUSTAME (Mi Gusto), B. Arturo, a la par de ARGUS, (Erasmo), A. Pauleau, 500 en 31"2|5; MICHERO (Kentucky), peón, 500 en 32"4|5; CINDERELLA (Malambo), A. A. Domínguez, 500 cómoda, en 33" en la tercera pista.

Tirolés Fue Vendido Para Norteamérica

Sigue el éxodo de valores. Le tocó el turno a Tirolés, el valioso hijo de Jerry Honor, que se destacó en nuestras pistas al cuidado de J. E. Etchechourry. Una importante caballeriza de los EE. UU. de Norteamérica se interesó por su adquisición y las negociaciones arribaron a feliz término. Y el calificado tordillo dejará nuestras pistas para intentar suerte en las del norte, donde puede realzar el prestigio del elevage nacional, por sus magníficas aptitudes, que destacó ampliamente en su primera campaña.

SOLFEO reanudó el entrenamiento esta mañana en Palermo, con una partida de 51" en la tercera pista pesada.

LA PLATA DOMINGO

INSCRIPCIONES

PREMIO "ZARZUELA"
1200 Metros

Sierra Gris	57	Tuchina	57
Entelea	57	Portalios	57
Tunicela	57	Adelita Mar	57
Chacharona	57	Confirto'ria	57
Apo'i	57	G. Grown	57
Maledetta	57	Festala	57
Inalay	57	Doricia	57

PREMIO "AGUERRIDO"
1800 Metros

Phalevi	57	Dochap	57
Viejo Alegre	57	Mimbre	57
Slang	57	Escondite	55
Regalejo	57	María I.	54
Albano	57	Pendaño	53
Arab. Day	57	Mentón	53
Calomel	57	Brillantón	53
Lape	57	Enfilador	53
Tuchin	57		

PREMIO "YAVERA"
1400 Metros

Chillaré	56	Hungarita	56
Fiametta	56	Amoldadora	56
Sonata	56	La Malinche	56
Furriñita	56	Exclusiva	56
Academia	56	Palontei	56
La Rústica	56	Muki	56
Patilera	56	Cicogne	56
Adolia	56	Ana Rosa	56
Veloz	56	Tagualita	56
Argonina	56	La Japonesa	56

PREMIO "SICUANI"
1600 Metros

Portero	56	Parpanit	56
Cornelio	56	Exbull	56
Master Nick	56	Mecano	56
Zaragozano	56		

PREMIO ESPECIAL "HALF CROWN"
1200 Metros

B. Angel	57	Injure	53
Vivienne	56	Whim'cal	52
H. Queen	55½	Lingotera	50
Estelada	54	S. Curá	49

PREMIO "SANJIL"
1600 Metros

Doi Doi	57	Sirdo	57
E. Norman	57	Le Chapiro	57
Lordship	57	Pacochin	57
Restaurador	57	H. y Patria	57
Tiberino	57	Horacito	57
Amigo Leal	57	Radiado	57
Chino Mon	57	Tetolópez	55
Bucat	57	Fiasco	55
Vistobueno	57	Oviedo	55
Nikko	57		

PREMIO "CINA CINA"
2100 Metros

Medianoche	57	B. Diamond	56
Periodista	57	Abnegación	56
Llai	56	Boing	56
Rondina	56	Hen	56
Vincinette	56	Refasol	56
Eyelid	56	Goyness	56
M. Miglia	56		

PREMIO "ENVION"
1200 Metros

El Japonés	Bartolo
Lindo	Panaples

(Anulada)

PROFESIONALES

DENTADURAS inmediatas y reparaciones de urgencia. Lunes sábado, 9 a 21. **Carlos Calvo 384, 2º P. "L"** — 30-7084 y 30-7358. Odontólogo: **Ovidio Ruiz Díaz**

PIEL - VENEREAS SIFILIS
CALLAO 449, p. 3º. T. E. 46-5265
Dr. LUIS ITZCOVICH, Médico
Todos los días de 10 a 12 y 15 a 20

Dr. SCHUFF - Médico
ESPECIALISTA EN VIAS URINARIAS - VENEREAS
Ex del Hospit. Alvear. De 10 a 20
Pasteur 463, 1º, C. - T. E. 48-2251

VENEREAS Y SIFILIS
Dr. Julio Domínguez Ortis
Médico. 8 a 21. Sáb. 9 a 12 hs.
Rivadavia 2625, 3º. Once. 47-7238

PIEL VENEREAS
Dr. JAIME ITZCOVICH (Médico Especialista). Cons. todos los días de 9-12, Martes y Jueves 14.9. Miércol. y sábados de 9 a 12 hs.
SANTA FE 1955, 2º A — 67-8948

CIRUGIA PLASTICA
Dr. ISAAC ITZCOVICH (Médico)
Cons. todos los días 10-12 y 15-20 hs.
CALLAO 449, 3º - T. E. 46-5265

CARDIOLOGIA
Dr. HAIMOVICI, Médico
LAVALLE 1459, Planta Baja 7
48-4963 46-8050. (De 17 a 19 hs.)

AVISOS AGRUPADOS

DESPIDOS
CONSTRUCCION — SALARIO MINIMO
METALURGICOS — SUSPENSIONES
GASTRONOMICOS — FALTA DE PAGO
EMPLEADOS DE COMERCIO — ACCIDENTES
DEFENDEMOS OBREROS - TODOS LOS GREMIOS
CONSULTAS GRATIS - PAGAMOS TELEGRAMAS
Doctor SALVADOR CASAMENTO
PARANA 720, 2º piso — De 8 a 20 hs. (Horario corrido)

FLETEROS
PRESENTARSE CON CAMION
BASICO ASEGURADO
TRATAR: **Godoy Cruz 2200 - Capital**

¡COMPRE SEGURIDAD!
RESUELVA POR FIN SU TRANQUILIDAD ECONOMICA
sin patrón... sin horario... en su casa
Gane $ 35.000 mensuales y asegure su porvenir
LE OFRECEMOS: Una enseñanza completa totalmente gratuita - Garantía y service al instante sin cargo - Planes de pago con las más amplias facilidades - La seguridad de colocar su trabajo.
LE PEDIMOS: Decisión y verdadero deseo de trabajar
VISITENOS YA, E INFORMESE EN DETALLE
ALBERDI HOGAR
JUAN B. ALBERDI 5485 — **CASEROS 3093**

DINERO EN POZOS 368
(1 cdra. Belgrano y Entre Ríos) Hor. de 4-20 hs. Sáb. de 9-13 hs. ESPACIAL 45-1672 Sillas, pól. obj. varios heladeras grabadores TV., radio transistor, máq. esc., calcul., coser. Compro oro.

A OCUPAR HOY I. CASANOVA, $ 30.000 y fac., en Morón-Castelar. Casas mod desde $ 35.000 c|fac. y Cuotas en Banfield. c|Est. Chalet Mod. Techo tejas, $ 125.000 c|fac. y cuot. En Quilmes-Calchaquí, chalet mod. todo instalado, $ 110.000 c|fac. y cuotas y mil ofertas más. Consúltenos: **BRASIL 1057, Cap. y MAXIMO PAZ 114, Lanús**

MUTUAL JURIDICA OBRERA
ABOGADOS - Director Dr LUIS WARAT
DESPIDOS
Indemnizaciones Accidentes Suspensiones
CONSULTAS GRATIS
Lunes a Sábado de 8 a 20 horas
Av. CORDOBA 652 8º piso, "A" T. E. 31-2742

CHOFERES
PARA REPARTO VINOS
NECESITA IMPORTANTE BODEGA
Presentarse con documentos y referencias
GODOY CRUZ 2200 — **CAPITAL**

BICICLETAS NUEVAS
Hombres, niños, damas Fábrica vende a mitad de precio. Envíos al interior. — SANTA FE 4935

Dinero en Flores. - Cpro. oro, alhajas, platino. Dinero s/TV., hel., pianos, máq. fot., escribir, autom. Hipotecas en cuotas. Financ. — RIVERA INDARTE 995. De 9 a 19 hs. Sábados de 8 a 13.

¿Quiere Ud. Casarse?
Agencia Matrimonial M. B.
25 DE MAYO 158 - 38-8906

PLASTIFICAMOS PISOS. Pulimos con garantía escrita. Servi, colocación y arreglo de Parquet Flexiplast. Roplat. EMPRESA ALEMANA — T. E. 52-3902

ULTIMOS LOTES: Sobre Ruta 3 frente a ómnibus 188, 196 y 200, desde $ 900 por mes. Seña: 6 cuotas. — **T. E. 88-9053**

MUCAMA DE ADENTRO: Competente, recomendada, para San Isidro. Casa de familia. Muy buen sueldo. Tratar: 743-7345 ó 42-9009

VENDO CASA DE MATERIAL, con $ 30.000 al contado y grandes facilidades de pago. Tratar en: **RIOJA 1331 — T. E. 97-7318**

MUCAMA DE COMEDOR: Competente, recomendada, para San Isidro. Casa de familia. Muy buen sueldo. Tratar: 743-7345 ó 42-9009

CASTELAR: Con solo $ 3.000, tome poses. de su lote para edific. de inmediato. Pavim., comerc., escuelas, colectivos a est/Castelar. A solo $ 1.500 p/mes **GRABARNIK — T. E. 629-3897**

MUCH. Necesitamos 100 p/venta helados en la vía pública, pagos diarios. — **La Cosechera S.A., ALSINA 1214, 5º piso**

CASITA DE MATERIAL, pequeño anticipo al alcance de todos y cuotas como un alquiler. **PARRAL 1196 — T. E. 59-6857**

ABOGADOS
CONSULTE GRATIS
FALTA DE PAGOS - ACCIDENTES - SUSPENSIONES
De 9 a 20 horas (horario corrido)
Doctor ROBERTO DAMASO PRIETO
URUGUAY 766 - Piso 6º Oficina 34
ADELANTAMOS GASTOS - PAGAMOS TELEGRAMAS

ENSEÑA A BAILAR
A. PEREZ
388 - AYACUCHO - 388

CREDITOS SOLA FIRMA
Trajes. Pilotos. Ropa Sport. Calzado. Mallas. Damas. Caballeros y Niños. — **T. E. 33-7938.**

A CREDITO SIN ANTICIPO SAN JUAN 2646
Dormitorios, comedores, placards, divanes y muebles sueltos en todos los estilos

CREDITOS
SIN ANTICIPO
MUEBLES SELECT
Belgrano 2919

QUILMES
Barrio "SAN CARLOS"
Frente Laboratorio Y.P.F sobre ruta Mar del Plata,
HERMOSO LOTE
mensualidades: 34-7972

ACADEMIA RENEE
Unica que enseña en tránsito. Modelo 65, de 7 a 23 horas.
ROJAS 32 — 90-7745

EDIFICIO NUEVO. Piezas $ 100, 120, 160 por día. Cocina, Lavar y Planchar y radio. **ADROGUE 547** Villa Dominico. 15 minutos de Constitución. (1 cdra. estación).

IMPORTANTE INDUSTRIA METALURGICA EN EXPANSION
NECESITA
½ Oficial Matricero
con experiencia para trabajar en zona San Justo. Presentarse con certificados trabajos anteriores en:
MERCEDES 2259 - Capital
De 8 a 16 horas.

MEZCLADOR
Para GOMA — Necesitamos
Av. JUAN B. JUSTO 5784

MUEBLES ¡¡LIQUIDAMOS!!

Sillas	$ 200.—
Mesas	„ 500.—
Living 3 pzas. dde.	„ 3.500.—
Camitas	„ 1.200.—
Dormitorios desde	„ 9.500.—
Divanes	„ 1.500.—
Comedores	„ 5.500.—
Camitas American.	„ 3.990.—
Sillones cama	„ 7.990.—
Colchones desde	„ 990.—
Roperos desde	„ 3.500.—

Oport. Muebles Sueltos!!!
JOSE M. MORENO 245

GOMA
Polvo molido regenerado, mezclas
Av. JUAN B. JUSTO 5784/88
Capital

DESPIDOS
DEFENDEMOS OBREROS — TODOS LOS GREMIOS
CONSULTAS GRATIS — PAGAMOS TELEGRAMAS
SUSPENSIONES — FALTA DE PAGO — ACCIDENTES — ABOGADO ESPECIALISTA
ESTUDIO JURIDICO LABORAL — HORARIO CORRIDO: 10 a 19 HS.
BARTOLOME MITRE 1773
Piso 2º, Oficina 203
Frente a CONGRESO
PUEYRREDON 225
Piso 6º, Oficina 48
Frente a PLAZA ONCE

RANDOM COMIENZA A MOVERSE

No Quiere Dar Ventajas. El Ramírez Está Cerca; 1' 4"

Random reanudó su entrenamiento, con miras al desquite en el Ramírez. No quiere dar ventajas. Y comienza a ajustar sus formas, para llegar al Gran Premio en plena posesión de sus medios, listo para mostrar lo que vale. Anduvo cómodo por la cuarta pista pesada de San Isidro y al término de 1000 metros registró 1'4", con 12"2|5 de final. Como primera muestra, fue excelente. También Torrens se puso en forma para el Comparación, del domingo. Y echó 1'3"3|5, con 11"4|5. Los trabajos registrados fueron estos:

CUARTA PISTA DE ARENA PESADA

RANDOM, C. Sauro, 1000 cómodo en 1'4" con 12"2|5 de final, reanudando el training con vistas al Ramírez de Maroñas. TORRENS, C. Sauro, 1000 en 1'3"3|5 con 11"4|5 de final, para el Comparación. SOGUERA, J. Camoretti a la par de WILLIE WINKIE, J. O. Baldo; 1000 en 1'2"2|5. TAHUR, O. Cosenza, 800 en 48"2|5. PRINCIPE GAUCHO, E. Olguín, 1200 en 1'15"2|5. ARABE, O. Nardi, 800 en 49"1|5. LUETTE, J. R. García, 600 en 35"3|5. YACAN, J. Torres, 800 en 49"1|5. VENT ROUGE, E. Olguín, 600 en 36"1|5. LAPSO, P. Quevedo, 800 en 49"3|5. RAMITOS, H. Anacona, 800 en 49"1. ROYAL BLOOD, E. Soria, 700 en 43"3|5. MONNA VANNA, E. Olguín a la par de BARBECUE, H. Barrera, 800 en 51". NUBIO, J. Ibarra, 1800 en 2'4"2|5 de floreo. HIGHLAND QUEEN, R. Zapata a la par de DON ELIAS, J. Malhado, 600 en 36"2|5. EUMENIDE, E. Olguín, 500 en 29"3|5. RODO PEREIRA, H. Fagín, 600 en 36"2|5. TAQUE, H. Ciafardini con filete, 800 en 52". SWEET SUE, H. Ciafardini, 800 en 50"4|5. FAISANA, H. Pereyra a la par de TALEO, R. Amadeo, 800 en 51". REY DE ARAGON, A. Etchart, a la par de INDIO QUINTIN, P. Quevedo, 800 en 50". SUSPIRAR, C. Sauro a la par de SENTIMENTAL, P. Colman, 800 en 50". ALTIRO, A. Cufré, 1000 en 1'5". POLICHINELLE, O. Pellegrina a la par de GAY TIME, E. Pellegrino, 800 en 50"2|5. MARJORIE, O. Cosenza a la par de PRESENTIDO, H. Raía, 700 en 42"4|5. ROLL, G. Pereyra, 600 en 36". SABINIANA, E. Olguín, 600 en 37". CHAVAL, F. Gallo a la par de CHITON, M. Hidalgo, 800 en 50"4|5. BARVAL, E. García, 1000 en 1'5"2|5. ETEOCLES, A. Cufré a la par de GORILA, H. Raía, 800 en 52"2|5. SALT, E. Olguín, 1000 en 1'4"2|5. APOGEO, J. Villegas, 1000 en 1'4"2|5. RUBENCITO, J. Ortiz, 600 en 36"2|5. MOYAHUA, P. Quevedo a la par de BRANLY, P. Sierra, 800 en 49"3|5. VITENCAMPS, J. Ortiz a la par de SOMETIDO, O. Correa, 800 en 50" dominando el primero por varios cuerpos. PREMIADO, R. Colman a la par de PASEATA, H. Artigas, 800 en 50". FOTOGENICO, P. Prieto a la par de PALIATIVO, N. Fernández, 800 en 51". POBLET, F. Irigoyen, 800 en 50"3|5. ACESTES, R. Tavella a la par de PROCUE, F. Irigoyen, 800 en 49"4|5. YACAMAZU, J. R. García, 700 en 45". SULFATIAZOL, J. Hidalgo a la par de VATINIUS, M. Hidalgo, 800 en 50". CARABIANCA, O. Nardi, 1000 en 1'4"2|5. CELIMENE, R. Cariaga a la par de GOG, R. Baldo, 800 en 49"3|5. REPICADO, J. Torres, 600 cómodo en 38". REAL CORONA, R. Encinas, 600 en 36"3|5. SAJON, O. Cosenza, 1000 en 1'5"3|5. PRODUCTO, J. Camoretti a la par de SIEMPRE BRAVO, E. Navarro, 1000 en 1'4".

HIPODROMO DE ROSARIO

COMPETIDORES Y MONTAS PARA MAÑANA

PRIMERA CARRERA
1300 Metros — A las 12.30
En esta carrera comienza la apuesta doble
1 Fijasola, 57
2 Doralisa 57, F. Lerma
3 Allure 57, F. Maldonado
4 Caótica 54, R. Ledesma
5 Té Veo 57, no correrá
6 Luzalba 50, no correrá
7 Speciality 55, A. N. Asito
8 Corneta 52, A. Maldonado
9 Mandolinatta 54, A. Barat'cci
10 I. Quetreu 53, X. X.

SEGUNDA CARRERA
1400 Metros — A las 13.5
En esta carrera se complementa la apuesta doble
1 Don Yan 57, O. Casadidio
2 Alto Alegre 57, C. De Felippi
3 Fabi 57, J. Funes
4 Daiman 57, N. Quinteros
5 Talo 57, F. Maldonado
6 Synodo 54, R. Soliño
7 Brandeiro 54, J. Figueroa
8 Chonin 54, R. Aguilera
9 Adivino 54, F. Cáceres
10 S. Romance 54, X. X.
11 Tulyaric 54, A. Barattucci

TERCERA CARRERA
1200 Metros — A las 13.45
1 Beware 60, N. Quinteros
2 El Barabú 53, no correrá
3 Acancagua 58, no correrá
4 Cabecilla 58, R. Ferreyra
5 Mármol 58, no correrá
6 Bandereta 49, no correrá
7 Bruno 57, O. Cadidio
8 Arjunior 51, no correrá
9 Arrufó 57, F. Lerma
10 Calíngasta 49, no correrá
11 Tacho 56, J. Funes
12 Claro Azul 53, no correrá

CUARTA CARRERA
1400 Metros — A las 14.35
En esta carrera comienza la apuesta triple
1 Fortius 56, J. Figueroa
2 Iranés 56, no correrá
3 Paso Bravo 56, F. Cáceres
4 Selenium 56, X. X.
5 Granizo 56, R. Soliño
6 Musicómano 56, O. Casididio
7 Herbolado 56, L. Carballada
8 Pachapán 56, F. Mantecas
9 Coral Reef 56, A. Barattucci
10 Adi 56, R. Iglesias
11 Gibralteco 56, N. Quiteros

QUINTA CARRERA
2350 Metros — A las 15.25
1 Pink Dreams 61, X. X.
2 Macnamara 61, no correrá
3 Vino Viejo 60, X. X.
4 Retozón 61, F. Lerma
5 Sonke 52, L. Carballada
6 Cloro 60, J. Funes
7 S. System 60, A. Barattucci
8 Tórrido 52, X. X.

SEXTA CARRERA
1200 Metros — A las 16.15
En esta carrera continúa la apuesta triple
1 Metileno 57, R. Iglesias
2 Chilcalito 57, R. Ferreyra
3 Catón 57, H. Canelo
4 Falsete 57, F. Lerma
5 Perdiguero 57, no correrá
6 Peatón 57, O. Casadidio
7 Inongo 57, A. Barattucci
8 Tanguero 55, R. Ledesma
9 Argumento 57, F. Maldonado
10 Trapito 55, X. X.
11 (El Gordo 57, A. Maldonado
12 (El Doradito 55, X. X.
13 Claro Azul 55, no correrá

SEPTIMA CARRERA
2350 Metros — A las 17.5
1 Analyst 57, J. Funes
2 (El Bonito 57, A. Machena
3 Fleurón 57, A. Barattucci
4 Filete 57, R. Silvetti
5 Fredor 57, R. Ferreyra
6 Gran Premio 57, N. T. Paiz
7 Handshake 57, L. Carballada
8 Kori 57, dudoso
9 (Laike 57, E. Rosas
10 (M. Rupán 54, J. Figueroa
11 Plantado 57, F. Lerma
12 Alica 54, F. Maldonado
Suplentes
13 Ararat 57, F. González
14 Bandereta 54, F. Maldonado
15 Tacón 57, N. Quinteros
16 Migajón 57, J. F. Funes
17 Liviana 54, F. Lerma
18 Cingalés 57, R. Aguilera

OCTAVA CARRERA
1200 Metros — A las 17.55
En esta carrera se complementa la apuesta triple
1 V. del Río 56, no correrá
2 Pastinaca 56, R. Bayardi
3 Pichica 56, R. Ledesma
4 Sapolita 56, no correrá
5 Acerba 56, A. Maldonado
6 Meneadora 56, no correrá
7 Tendera 56, L. Carballada
8 Ferrovía 56, R. Aguilera
9 (Juncada 56, J. Figueroa
10 (Cimbaline 56, no correrá
11 Irania 56, R. Soliño
12 Contamusa 56, H. Canelo
13 (Ara 56, S. Ledesma
14 (Elysium 56, no correrá
15 Marplatense 56, no correrá
16 Jouet 56, O. Casadidio
17 Yerbonita 56, no correrá
18 Pirómana 56, R. Iglesias
19 Bebedora 56, A. Barattucci
20 Taltal 56, A. F. Merli
21 Nube Roja 56, N. Quinteros

NOVENA CARRERA
2200 Metros — A las 18.45
1 Ararat 57, F. González
2 Cingalés 57, R. Aguilera
3 Eslindo 57, R. Ledesma
4 Migajón 57, J. Funes
5 Pica Fuerte 57, X. X.
6 Tacón 57, N. Quinteros
7 Varillón 57, O. Olivera
8 Bandereta 54, F. Maldonado
9 Brief 54, L. Carballada
10 Liviana 54, F. Lerma

DECIMA CARRERA
1.600 Metros
1 Pialero 57, R. Ferreyra
2 Limonado 57, X. X.
3 Dermátono 57, C. O. De F'ppi
4 Educador 57, J. Funes
5 Mistol 57, O. Casadiidio
6 P. Montero 57, H. Canelo
7 Siemp'matie 57, X. X.
8 Lanzazo 57, R. Aguilera
9 Buen Rato 57, R. Soliño
10 Ticiano 55, V. San Pedro
11 C. Milla 57, X. X.
12 Ucalito 57, L. Carballada
13 Ofrecido 57, F. Lerma
14 Beige 57, no correrá
15 Silvery 57, R. Ferreyra
16 Sublevado 53, X. X.

NICOLAS CABALLERO CAMBIA DE ESTADO

El flamante cuidador Nicolás H. Caballero, está a un paso de cambiar de "categoría". Y para ello señaló a la señorita Alicia Carmen Pérez, quien lo acompañará en su nueva vida, el 9 del corriente mes, en la unión que celebrarán frente al altar de la iglesia Resurrección del Señor, en Dorrego 892, a las 18.30 horas. Deseamos a la joven pareja, el templo de felicidad.

POCO MOVIMIENTO HUBO EN EL SUR

Pocos trabajos se registraron esta mañana en el hipódromo de La Plata. Coyal hizo el mejor apronte, al marcar 1'4"2|5, en la auxiliar pesada. He aquí el detalle:

TRAVESTEI, D. Torrilla, 700 en 45"; TETUANERO, J. Yalet, 1000 en 1'3"4|5; COYAL, O. Richeri, 1000 en 1'4" y 2|5; HUINCA RUCA, H. Intellizano, 800 en 51"; CORNELIO, J. Alonso, 1000 en 1'7"; MELEDETTA, M. Reynoso, 800 en 53"2|5.

Habrá Carreras el Viernes y el Domingo en La Plata

En su reunión de anoche, la comisión de carreras de la Dirección Provincial de Hipódromos, acordó adelantar para el viernes próximo la reunión programada para el sábado y realizar el domingo la otra. No se estableció el horario de iniciación, por cuanto aún no se completó el programa.

Se dispuso, asimismo, aplicar una multa de $ 500 a los jockeys Eduardo C. Taddei y Oscar M. Bersito, por dificultar la largada de la tercera competencia del viernes último y suspender, a pedido del starter, a los caballos Rascador y Pacific, por indocilidad.

Por último, la comisión de carreras acordó designar los lances que integrarán las apuestas dobles y triples de ambas jornadas, y adoptó otras medidas de carácter interno.

VACACIONES OBLIGADAS PARA ANIBAL ETCHART

El jockey Aníbal Etchart "dispuso" tomarse unas cortas vacaciones. Pero las mismas tienen carácter obligatorio, para cumplir la pena impuesta por el Jockey Club. Y partirá mañana a Mar del Plata, donde permanecerá hasta la semana próxima. No correrá, por lo tanto, durante las reuniones del sábado y domingo próximo en los escenarios máximos.

PROGRAMA PARA ESTA TARDE EN LA PLATA

1ª Carrera — Pr. CARLINGA — 1200 Mts. — A las 18 15
(EN ESTA CARRERA COMIENZA LA APUESTA DOBLE)

	ANOTADOS	Jockeys	e/k.	PADRE-MADRE
1	1 ACADEMIA	J. Alonso	3|56	Mangang'-Almendra
	2 CELEBRADA	J. Corso	3|56	Chi'ryII-Endurance
	3 DELICATESSE	C. Abril	3|56	J.Honor-D.Serenade
2	4 ALIVIOSA	N. Yalet	3|56	R'toration-Aliviada
	5 BILLACONA	A. Saavedra	3|56	Quemú-illaka
	6 GIGANTONA	R. R. Gómez	3|56	Gibón-Mentolada
3	7 BABYCHAM	J. Yalet	3|56	C.t.Great-B'queada
	8 EDURNIA	A. López	3|56	Sculptor-Orca
4	9 BANQUELINA	no correrá	3|56	Nizardo-Bancaría
	10 GLICOLA	J. Domed	3|56	Cairgorm-Gloriole
5	11 BICKY	J. Gutiérrez	3|56	B gajam-Menasha
	12 DEMOCRACIA	no correrá	3|56	Deauville-F.Girl
6	13 (EVERY	no correrá	3|56	Argur-Envie
	14 (FANCIULLA	D. Torrilla	3|56	Gric-Franqueza
	15 DIRIGIDA	no correrá	3|56	Strand-Diplomática

Cand.: ALIVIOSA (4) Enem.: Celebrada (2) Sport: Babycham (7)

2ª Carrera — Pr. SEGONZAC — 2300 Mts. — A las 19
(EN ESTA CARRERA FINALIZA LA APUESTA DOBLE)

1	1 LAURI FUERTES	J. González	3|56	A.Night-Chicolata
2	2 CHAPEO	R. P. R'guez	3|56	Chañar-Analogía
3	3 PORTERO	no correrá	3|56	Quirog'se-Aspa
4	4 PARPANIT	R. Palav'no	3|56	Pergolese-Hirohita
5	5 TABERO	F. D'Elía	3|56	Darnley-Tú
6	6 SINFUEGO	D. Mont'gro	3|56	Venusto-Chi'rinada

Cand.: CHAPEO (2) Enem.: Sinfuego (6) Sport: Parpanit (4)

3ª Carrera — Pr. RUBENS — 1400 Mts. — A las 19.45
(EN ESTA CARRERA COMIENZA LA APUESTA TRIPLE)

1	1 PASCUAL	P. Alvarado	5|57	Paraná-Escénica
	2 FISKERTON	no correrá	5|57	S.Hassan-F'queza
	3 MELITON	X. X.	5|57	Metido-Latona
	4 GRINGUITA	S. Maciel	5|54	VeryHot-G'gucha
2	5 QUERELE	C. M'tenegro	5|57	Quetzalcoatl-Loba
	6 CATALO	O. Corbalán	5|57	Tetuán-LaGallega
	7 (ENFILADOR	G. Pereyra	5|57	M.Cube-Enfasis
	8 (HINCAPIE	X. X.	5|57	C'gorm-H.T'pezón
3	9 VERY COLD	no correrá	5|57	VeryHot-Yeta
	10 FILAMENTOR	no correrá	5|57	Filam'to-N.Life
	11 (PINCOLO	R. Gómez	5|57	Pinzón-Cierva
	12 (BRILLANTON	no correrá	5|57	Britón-L.Susy
	13 BELLARION	J. Lozano	5|55	Mirontón-Mon'quía
4	14 PENDAÑO	X. X.	5|57	Sostén-Pasmosa
	15 CABASERO	N. Yalet	5|57	Skyr'der-L.Cabalist.
	16 YACANTO	no correrá	5|57	Suspenso-Yapasa
	17 DOCTOR	X. X.	5|57	Guatán-Diligence
5	18 D. FORTUNATO	J. G. Pina	5|57	Latero-Bala
	19 EXPUESTO	O. Bersito	5|57	Barx-Excelsiva
	20 (CARMELITE	R. Rutti	5|57	Cobalt-Pasipohé
	21 (REPROCHE	J. Ubaltón	5|57	Rianco-LaBrava
6	22 DONALBAIN	E. Tadei	5|57	Enigmatic-Dovecot
	23 PUCHULO	no correrá	5|57	Avestruz-Papalina
	24 MARACO	X. X.	5|57	Atlántico-Pomeña
	25 FARREO	G. Pereira	5|57	Farrista-Piqueta

Cand.: QUERELE (5) Enem.: Pendaño (14) Sport: Hincapié (8)

4ª Carrera — Pr. CARLINGA (bis) — 1200 Mts. — A las 20.30
(EN ESTA CARRERA CONTINUA LA APUESTA TRIPLE)

1	1 CORINTIA	R. D.Nitto	3|56	Sculptor-N.Legend
	2 POUPEE JOLIE	no correrá	3|56	AtHome-LaGacela
2	3 HERISTAL	O. Brandi	3|56	Montmartre-Heres
	4 NICOLASA	J. Cano	3|56	El'vadore-Nicaria
	5 ORFY	P. Alvarado	3|56	Dodó-Ligadura
3	6 LA TROTTOLINA	X. X.	3|56	I'vadore-Magach'pa
	7 PONDEROSA	F. Calfupán	3|56	M'gangá-LaFarruca
	8 RECORDACION	H. Guerrero	3|56	K.Park-RedCross
4	9 LA REAL	D. Torrilla	3|56	Vitelio-Albemarle
	10 SCINTILLA	A. Sosa	3|56	AmblerII-Semelé
	11 TRETA	X. X.	3|56	P.Inglés-Tendora
5	12 LUNATICA	N. Yalet	3|56	Argos-L.Bleue
	13 RECITA	O. Bersito	3|56	Canthare-W.S'hine
6	14 (MUKI	no correrá	3|56	Erasmo-Makara
	15 (VELOZ	D. Torrilla	3|56	Argos-V.ClicquotII
	16 SIAR	F. Tárrago	3|56	Pretexto-B.Sister

Cand.: LUNATICA (12) Enem.: Siar (16) Sport: Corintia (1)

5ª Carrera — Pr. VISIONARIA — 1400 Mts. — A las 21.15
(EN ESTA CARRERA FINALIZA LA APUESTA TRIPLE)

1	1 CARUSITA	X. X.	5|58½	Skyraider-N.Breeze
	2 HASTIAL	G. Pereyra	5|54½	H.Humo-Cavidad
	3 PIPINETTE	P. Tárrago	5|53	P.d'Or-Paisanita
2	4 EXCUSE	D. Torrilla	5|57½	Oxonian-Entiba
	5 COLIGUASA	P. Alvarado	6|52	Hotspur-Sílaba
3	6 RUEMPA	A. Pauleau	5|57½	Retrial-Riviera
	7 TILEY	J. Alonso	5|52½	Darnley-SinTi
4	8 TIRATA	no correrá	5|57	Pyphen-Popina
	9 DESCAWAR	A. Colocecio	5|53	Undiwar-Desea
5	10 WHIMSICAL	I. Gorrais	5|56½	Richer-W'bourne
	11 PELICULA	J. Yalet	5|52½	Pájaro-Bori
6	12 YESAPA	no correrá	6|55	Yes-Apaciguada
	13 BENITA	X. X.	6|53	Bonicate-Orgullosa
	14 FANDOFLA	X. X.	7|52	Farrista-G.Noble

Cand.: WHIMSICAL (10) Enem.: Excuse (4) Sport: Película (11)

6ª Carrera — Pr. AVON — 1600 Mts. — A las 22

1	1 PRESENTIR	R. P. R'guez	3|56	Presidium-Náutica
2	2 RELUMBRERO	J. Alonso	3|56	B.Bey-Relumbrera
	3 DON COSTITA	J. Corso	3|56	Latero-Totiana
3	4 HALAGUERO	L. Díaz	3|56	Hypnen-Pulpina
4	5 METALIZADO	X. X.	3|56	Mapocho-Hueca
	6 CAFETERO	P.Tárrago	3|56	Theseus-Casaflora
5	7 SANS PRIVER	no correrá	3|56	S.Susto-Guidesia
	8 ARATA	C. Sobral	3|56	P.d'Or-Actriz
6	9 NEW SHIFT	N. Yalet	3|56	Singapur-Relevada

Cand.: METALIZADO (5) Enem.: New Shift (9) Sport: Halaguero (4)

7ª Carrera — Pr. OMEGA (Especial) — 2100 Mts. — A las 22.45

1	1 AMOK	O. Barattucci	4|59	SnowCat-Amour
2	2 STRASS	J. Vallejos	6|57	Est'pido-Statira
	3 JOTA MAJA	M. Giles	4|48	Pretexto-Giraldilla
3	4 B. CATTIVA	no correrá	3|56	Bantam-Malrubita
	5 FORJADA	J. Domed	6|49	Farrista-Postilla
4	6 CARPINTERA	R. Rutti	4|53½	B.Dog-Poivrade
	7 D'CE ALEGRIA	D. Torrilla	4|50	Dahir-Dulcepena
5	8 UNA LUCA	N. Yalet	4|53	Umpapa-D'coteca
	9 ALUCHINATA	no correrá	4|48	Alud-Sita
6	10 MALAYA	P. Tárrago	3|51	Pan'di-Ma'rracha
	11 NUTSHELL	no correrá	3|50½	Lux'burgo-Poquita

Cand.: AMOK (1) Enem.: Carpintera (6) Sport: Strass (2)

8ª Carrera — Pr. CARICATO — 1200 Mts. — A las 23.30

1	1 ORANES	R. Rutti	4|57	Oran-TanaFea
	2 SUERTELIN	no correrá	7|55	Limburgo-Suerte
2	3 (TUC. NEGRO	O.Corbalán	4|57	Fabuloso-Tollita
	4 (D. MOORE	J. Camoretti	4|57	L.P.Prince-Zu'caya
3	5 FATRALO	N. Yalet	4|57	Snob-Faranda
	6 TUCASO	F.D'Elía	4|54	Tucano-L.Flanigan
	7 TILEY	no correrá	5|49	Darnley-SinTi
4	8 PATRIFAR	no correrá	4|57	Faraón-L.Laura
	9 LE CHAPIRO	J. Martino	4|54	Vitelio-Bitoja
5	10 CERRO ORO	J. Gutiérrez	6|55	C.Solo-Pepita
	11 CANTALUPE	no correrá	6|55	Canthare-Brevity
	12 GAMAY	J. Vallejos	6|55	Pontino-Cepa
6	13 RAMON	D. Torrilla	4|54	Amo-Yapasa
	14 DOI DOI	I. Gorrais	4|54	Umpapa-Lucidora

Cand.: TUCAN NEGRO (3) Enem.: Oranés (1) Sport: Cerro Oro (10)

ESTADO DE SITIO EN EL URUGUAY

MONTEVIDEO, 7 (Associated Press). — El gobierno uruguayo decretó medidas extraordinarias de seguridad para sofocar la creciente intranquilidad laboral en el sector estatal. La decisión fue tomada por el Consejo Nacional de Gobierno, en acuerdo con el ministro del Interior, Adolfo Tejera. Tres consejeros de la minoría votaron en contra.

Los cuatro integrantes de la mayoría blanca oficialista votaron afirmativamente. El otro miembro, Alejandro Zorrilla de San Martín, se encuentra actualmente en Roma, asistiendo a la clausura del Concilio Ecuménico del Vaticano.

La medida significa la suspensión temporal de las garantías constitucionales, y el gobierno puede disponer la detención de los dirigentes gremiales. Extraoficialmente se informó que la policía ya ha dispuesto el arresto de los principales líderes sindicales para evitar problemas mayores.

A pesar del hermetismo policial se sabe que anoche y en las primeras horas de hoy, varios dirigentes sindicales de organismos estatales fueron detenidos por la policía, como asimismo el presidente de la central de trabajadores, José D'Elía.

UN FUTURO DE HAMBRE

Crítica de la CGT al Gobierno

En su comunicado de la fecha, con motivo de la nueva y reciente devaluación del peso la CGT hace una enérgica crítica a la política económico-financiera del Gobierno, señalando que "el presupuesto nacional, la política impositiva y la modificación de la cotización de nuestra moneda frente a otras llamadas "fuertes" constituyen el trípode desde donde se proyectará la miseria, el hambre y la desesperación del pueblo argentino. El comunicado dice textualmente así:

"Cumplido lo pronosticado oportunamente por la CGT, el gobierno mueve una nueva pieza en su economía y, por supuesto, que la más fácil, para su enfoque político-económico: la devaluación del peso argentino.

Cuando dijimos los propósitos del gobierno de cumplimentar el pedido de la banca internacional y de trusts económico-financieros con relación a la devaluación del peso, el señor ministro negó nusetra afirmación, aunque poco tiempo más tarde procedía a modificar el tipo de cambio, pero en forma dosificada.

Ayer se anunció otra parte del conjunto de medidas impuestas, devaluando nuestro signo monetario, y anticipamos que es otra parte de la dosificación y no una medida integral.

"Con ello el gobierno intenta resolver en forma improvisada el problema que a diario se le presenta, sin plan alguno y a sabiendas de que tendrá que volver a transitar este camino a corto plazo.

"Los trabajadores y el pueblo consumidor sufrirán el impacto en su magra economía a breve plazo, lo que no impedirá al gobierno y a su grupo político, intentar decir que lo blanco es negro y que el país sigue gozando de buen standard de vida, de ocupación plena y que el salario tiene un valor adquisitivo adecuado con las necesidades obreras y del pueblo todo.

"Ratificamos el total fracaso del gobierno en política económico - financiera. Nos duele hablar en este lenguaje, porque es el pueblo el que pagará las consecuencias de la incapacidad gobernante; no obstante, preferimos correr ese riesgo que mentirle al pueblo y hacerlo vivir de ilusiones.

"El presupuesto nacional, la política impositiva y la modificación de la cotización de nuestra moneda frente a otras llamadas "fuertes", constituyen el trípode desde donde se proyectará la miseria, el hambre y la desesperación del pueblo argentino".

• Salario y Costo

"El grupo económico del Gobierno acaba de ratificar su decisión con referencia a los aumentos de salarios, que no pueden pasar de un 15 por ciento. Esa ratificación de anuncio oficial fue hecha horas antes de devaluar la moneda".

"Significa que aún, luego de haberle restado al trabajador más de la mitad de lo que aumentó el costo de la vida en los doce meses de vigencia del convenio, tendrá ahora que soportar las consecuencias de la nueva devaluación y los aumentos que en combustibles y servicios públicos nos presentarán como regalo de Navidad".

"Los trabajadores se aprestan a destruir ese arbitrario esquema elaborado por el Gobierno Nacional y, hoy más que nunca, figura grabado en la mente del pueblo y de los trabajadores que esto no se arregla ya con decretos y con leyes, sino con esquemas claros y nacionales, como estructuras modernas y adecuadas al país y con hombres que tengan capacidad, visión y audacia".

• Consejo Directivo

"En el día de mañana se reunirá el Consejo Directivo a fin de analizar el informe que elevará el día jueves al Comité Central Confederal, el que como se sabe está convocado para las 15.30 de ese día. La CGT apoyará, por otra parte, la concentración de trabajadores del Sindicato Mecánico Automotor, que se preparan a organizar como protesta por la medida del gobierno, en materia de fabricación de automóviles. El viernes 10, el Consejo Directivo mantendrá una reunión con el Frante Azucarero, integrado por representantes de todas las organizaciones del país que agrupan a los trabajadores del azúcar.

INDEPENDIENTES: TEMAS VITALES LLEVAN A ILLIA

El sector gremial denominado "de los independientes" resolvió a mediodía de hoy, solicitar una nueva audiencia al presidente de la República, con carácter de urgente, a fin de exponerle distintos aspectos del problema "precios y salarios". El telegrama cursado hace saber al primer magistrado que desean ser recibidos "hoy, o en el curso de la presente semana", habiendo trascendido que los gremios "independientes" se oponen a la fijación de un tope de aumento del 15 por ciento, como lo anunció el P. E. por intermedio del secretario de Industria e interino de Comercio, doctor Concepción.

Lima: 8 Atentados en una Noche. No Hay Heridos

LIMA, 7 (ANSA) — Los terroristas hicieron explotar anoche ocho bombas de fabricación casera en distintos lugares de la gran Lima, que, felizmente, no llegaron a causar grandes daños. Según el diario "La Prensa", los explosivos habrían sido colocados por un grupo comunista llamado "milicias urbanas" del MIR, grupo que ya habría actuado en anteriores oportunidades. En uno de los lugares donde explotó una de las bombas dejaron una nota en la que anuncian que tomarán "represalias" si es ejecutado el guerrillero M. Velando uno de los lugartenientes de la Puente Uceda, capturado ultimamente en Satipo. La primera explosión tuvo lugar en el "Supermarket" número cuatro del residencial barrio de San Isidro, y la segunda en el lujoso local de Bowling de Miraflores.

Los demás artefactos hicieron explosión, pasada la medianoche, en los siguientes lugares: frente a la embajada de Brasil en Miraflores; en la tercera y cuarta cuadra de la avenida Angamos en Miraflores, y dos mas frente a los cuarteles del ejército de Santa Catalina y Barbones.

Las bombas consistían en cartuchos de dinamita contenidos en tubos de cañería galvanizada, cerrados por ambos lados. Al explotar la dinamita los tubos se hacen trizas, produciendo un estruendo y desparramando a su alrededor cientos de pequeñas esquirlas que pueden ocasionar laños a las personas que se encuentren cerca.

Muy cerca de la bomba que explotó en el cuartel Santa Catalina, sede de la policía militar, se encontró la nota de las "Milicias Urbanas" del MIR (Movimiento de Izquierda Revolucionaria), que se refiere a la posible ejecución del guerrillero Máximo Velando, quien debe ser juzgado por un consejo de guerra por patria.

crónica

FIRME JUNTO AL PUEBLO

Año III — Buenos Aires, Martes 7 de Diciembre de 1965 — Nº 841

ASESINO A SU MUJER, LA TAPO CON CEMENTO Y QUISO VENDER LA NOTA

TOKIO, 7 (Reuter). — El féretro parecía estar lleno de cemento. Pero cuando la policía lo hizo picar, halló dentro el cuerpo de una joven asesinada. Se trata de Yukiko Tsurata, estrangulada por su compañero Ryutaro Shoji, de 29 años, quien luego la sumergió en el cemento con que había llenado el ataúd.

La policía arrestó a Shoji porque éste ofreció a una revista los derechos exclusivos para informar sobre el crimen, diciendo a un reportero que había dado muerte a su esposa, y que deseaba vender la historia y las fotografías relacionadas con exclusividad. La pareja vivía junta en un piso.

Interrogado sobre sus motivos, el sensible Shoji contestó: "Machaco toda la noche con que el sobresueldo que había traído era muy escaso, y finalmente me aburrí y la estrangulé". Shoji relató todo con increíble sangre fría.

A TODOS LES GUSTA EL QUESO, PERO A LAS RATAS LES GUSTA MAS QUE A NADIE

Las ratas dejaron inutilizados más de 1.300 kilos de queso del depósito que posee el frigorífico Swift de La Plata, en la avenida Corrientes 3837.

Los miembros de la Dirección de Bromatología de la Municipalidad, interventor doctor Rodolfo Colombo e inspectores A. González y J. Vázquez, procedieron esta mañana a decomisar unos 650 kilos, aproximadamente, de queso tipo Sbrinz y unos 700 kilos de sardo.

Las hormas de los quesos decomisados tenían huellas claras de haber sido comidas por los roedores. En ese caso, se tira toda la horma por el foco de contagio que puede significar.

Cuando apareció el encargado del depósito, señor Murphy, se le explicó el procedimiento, que acató sin ofrecer reparos. Solo aclaró que no comprendía cómo había ocurrido, porque tenía orden de perseguir a las ratas con toda energía.

Insólito: Permiten Sacar las Botellas, Pero no los Efectos en H. Yrigoyen 1230

Los hoteles de los alrededores, especulan. Gracielita González se quedó 4 horas porque nadie se metía a salvarla. No aparecieron las asistentes sociales todavía. La gente se quedó en la calle anoche, para ver qué pasaba con sus cosas. Algunos hombres solo visten pijama.

Treinta familias permanecieron durante toda la noche en penosa vigilia en Hipólito Yrigoyen y Salta, donde se produjera el derrumbamiento del hotel Victoria y el bar El Imparcial.

Los damnificados explicaron esto a CRONICA:

—Somos víctimas no solo del accidente, sino también de la burocracia, porque mientras "los gallegos" del bar, responsables del suceso, están peleándose las botellas de bebidas del entrepiso hundido por peso excesivo, nosotros no podemos retirar nada de las piezas que quedaron de pie.

Pedro Grassi, ferroviario jubilado que vivía con su esposa en la habitación 15, expresó al cronista:

—Hay mucha gente que todavía anda en pijama porque así salieron disparando a la calle. Hay varias familias, también, sin documentos y sin su dinero, aunque no nos sobra...

Todos los habitantes coincidieron en una queja expuesta al redactor:

—Algún reportero irresponsable publicó que aquí vienen parejas. Ignoramos si lo llevó a esa injusta afirmación alguna proclividad subconsciente, pero lo real es que en este hotel vivimos todos desde hace muchos años, empezando por la familia Avillan, de la pieza 15, quien lleva 18 años en el hotel.

• Cara y Cecá

—Nadie nos mueve de aquí —añadió la señora Márquez, de la pieza 27— porque no sabemos qué pasará con nuestros efectos.

Otra señora insistió en el caso del "éxodo de botellas", que van al Hotel "El Globo", calle por medio. **"Hasta hemos visto un patrullero cargando botellas, platos y una valija de plástico, aunque no sabemos con qué destino. Mientras tanto, a nosotros no nos viene a auxiliar ningún organismo de Asistencia Social, ni nacional ni municipal, a pesar de los millones de pesos que cuesta mantener a sus funcionarios y empleados".**

Por su parte, el señor Jaime López, uno de los dueños, ubicó sin cargo en el Hotel Hispano, de Charcas, y Biarritz, de B. Mitre, a algunas familias con chicos.

—Otros hoteles —informaron los damnificados— se aprovecharon de nuestro infortunio y nos dieron con el hacha, como el Hotel Chile y el Nueve de Julio, que cobraron 600 pesos por una habitación, aunque su precio es un 30 % más bajo. Otro hotel vecino —añadieron los quejosos— el Hotel Gómez— cerró sus puertas cuando vio el desastre, como si fuéramos a invadirle su establecimiento.

• Sobrecarga

Un joven de la pieza 15, manifestó a CRONICA:

—Yo vivía en la esquina. Debajo había toneladas de cajones de bebidas, en el entrepiso ,además de mercadería perecedera, como quesos y jamones. Subía un olor insoportable y ya estaba acostumbrado a oír de noche las corridas de las ratas.

"Aquí tenemos inspectores de todo pelo y marca —recalcó con indignación—, pero solo aparecen en un procedimiento cuando deben salir en los diarios para consolidar su puerto y promocionarse políticamente..."

Ignacio Peña, de la pieza 8, que trabaja en la Administración del Puerto, nos dijo que la nena muerta, Gracielita González, se quejó hasta las 4 de la mañana.

"Nadie se atrevía a sacarla —expresaron otros vecinos—. Pudieron salvarla."

El ejemplo lo dio el padre de Elena Aurora Avellán, quien salvó a su hija, a pesar de que ésta le gritaba "Salvate vos, papá!".

Al señor González (el maestro), de la 21, que estaba con medio cuerpo entre los escombros y gritaba, un enfermero o médico le vociferó, en medio de los dramáticos momentos que vivíamos todos: **"Cerrá el pico; no chillés, ¿no ves que te puse una sábana a tu lado?".**

La esposa de este señor es empleada. Se casaron hace poco y tenían la pieza llena de regalos de boda sin desenvolver. Dentro de poco tiempo iban a iniciar el pago de un departamento.

El joven matrimonio está ahora en un sanatorio de Belgrano al 3400. Siguen graves. La señora tiene 24 años. Se llama Amelia Calvo; él 28 años. Con respecto a nuestro compañero David Orsini, fotógrafo, su estado mejora lentamente.

• Sacan Escombros

La tarea de esta mañana se concretó a seguir retirando los escombros. Sobre Hipólito Yrigoyen, entre los números 1211 y 1221, vivían 30 familias. Esa parte está intacta, pero igualmente fue clausurada y es donde la gente tienen sus objetos, sin poder sacarlos.

Además de escombros, se continúa retirando botellas y tarros de artículos envasados del bar El Imparcial, cuyo dueño es un señor Peña, nacido en la Argentina, pero criado en España.

ACUSADOS DE PLANEAR LA MUERTE DE NASSER

EL CAIRO, 7 (Reuter). — Catorce personas fueron acusadas hoy de intentar el derrocamiento por la fuerza del gobierno de la República Arabe Unida y de haber proyectado asesinar al presidente Gamal Abdel Nasser. Según la acusación oficial, publicada hoy, entre los 14 acusados se encuentran dos generales y dos coroneles retirados.